PRIMER AÑO — Núm. 44. PORTE PAGADO Dirección, Redacción y Administración: AVENIDA DE MAYO 769 Buenos Aires, Viernes 4 de Febrero de 1916

Director: JOSE LUIS CANTILO

Todas las cartas destinadas a la Redacción deben ser dirigidas al Director.

Como el diario no puede responsabilizarse por los manuscritos que se le envíen, ruega a los autores guarden copia de ellos.

Dirección Telegráfica: EPOCA; Buenos Aires

Teléfono: Unión Telefónica 5194, Avenida.

La Epoca

PRECIOS DE SUSCRIPCION:

CAPITAL

$ m/n. Un mes 1.70 — $ m/n. Tres meses 5 — $ m/n. Seis meses 10 — $ m/n. Un año 20

PROVINCIAS

Un mes 2 — Tres meses 6 — Seis meses 12 — Un año 24

EXTERIOR

$ oro Un mes 2 — $ oro Tres meses 6 — $ oro Seis meses 12 — $ oro Un año 24

Número del día 0.08 — Número atrasado (dentro de los 30 días) 0.20 — De fechas anteriores 0.50.

LA EPOCA se envía directamente por correo a toda persona que lo pida acompañando el importe correspondiente. Los pedidos de suscripciones para el interior de la República se atenderán por cualquier número de días a razón de 0.08 por ejemplar.

VEASE EN LA PÁGINA 16 LA INFORMACIÓN DE ÚLTIMA HORA

4 DE FEBRERO DE 1916

El significado de un acontecimiento

Celebra hoy el Partido Radical el onceno aniversario de la revolución del 4 de febrero de 1905. Acontecimiento más reprochado que discutido, menos examinado que impugnado, el movimiento del 4 de febrero ha sufrido la severidad de juicios calculadamente extraños a la finalidad patriótica que lo inspirase, a las circunstancias políticas que lo justificaran y a la nueva orientación cívica que fuera su directa consecuencia. Lentamente, sin embargo, el criterio nacional ha rectificado conclusiones difundidas con más precipitación que cordura. Los indiscutibles progresos realizados por la educación cívica argentina han prestado luz nueva al examen de nuestro reciente pasado institucional; el tiempo ha suavizados enconos y atenuado apasionamientos favoreciendo la buena acogida de la verdad. El juicio público, por fin, ha adoptado las posiciones espirituales cuya posesión era necesaria para alcanzar el significado de aquel episodio; y, enriquecido con nuevos elementos de prueba, se ha aproximado a la verdad y a la justicia al practicar la revisión de aquel suceso histórico. La concordancia existente entre el juzgamiento nacional de los ideales que tentaron realizarse hace once años está comprobada por una conmemoración que reune la mayor masa de opinión pública que jamás siguiera a un partido argentino.

No intentamos la justificación de un hecho que se viene justificando por sí mismo. La historia del 4 de Febrero no ha sido escrita todavía ni podría serlo, ya que el suceso tiene todavía un carácter de contemporaneidad que impide librar al examen público detalles cuyo conocimiento desbarataría la capciosa versión apócrifa divulgada por interesados agentes de error. Pero el significado de aquel movimiento es explícito y evidente; para apreciarlo en sus orígenes y en sus consecuencias sólo basta sinceridad, que no suele ser patrimonio de todos, por desgracia.

Porque el movimiento del 4 de Febrero debe ser juzgado, no con criterio actual sino refiriéndolo al ambiente y a las circunstancias de la época en que tuvo lugar. Toda apreciación que se inspirase en un método distinto cimentaríase en una base deleznable y derivaría hacia postulados equívocos, como fatalmente ha derivado.

Fué el suceso que recordamos una actitud impuesta por las circunstancias y aceptada por los que la asumieran con excepcional abnegación y gran coraje moral. La renovación de los poderes nacionales, operada de acuerdo con las más viciosas prácticas de un sistema político bastardo, había decepcionado las últimas esperanzas de reacción cívica. El régimen radiaba en apoteosis, coronado de la victoria; y los hechos parecían confirmar el insolente fallo de incapacidad democrática expedido sobre el pueblo. Por si acaso había cerrado a ese mismo pueblo toda probabilidad de desmentirlo. La organización política de la nación era una especie de confederación de situaciones, autónomas en cuanto al ejercicio de ciertos privilegios, pero subordinadas a una dirección central. Un mecanismo sencillo y expeditivo sustituía el régimen constitucional tachado de complicado para el país. Habíase convenido tácitamente en que la Constitución era un platónico ensayo de teóricos existente a efectos puramente formales pero mitológicamente alejada de la vida efectiva de la república. Pueblo y Constitución eran dos entidades absolutamente convencionales, suerte de hipotéticos puntos a los cuales se refería la gestión de los gobernantes como a un vago comanditario ausente.

El principio de que gobernar es un privilegio de clase y el dogma de que los intereses públicos marchan a la zaga de los medros particulares eran indiscutibles. Nada más extraño, absurdo y antirrepublicano que aquella organización política argentina de diez años atrás. Nada más férreo que su estructura, sólida tramazón de intereses creados en alianza ofensivo-defensiva.

En esas condiciones se efectuó la designación de un ciudadano,—de altas condiciones personales, dicho sea de paso,— para la presidencia de la república. Y en esos momentos se produjo el estallido revolucionario del 4 de Febrero. No contra un hombre libre de personales culpas; no contra un gobierno recién constituído; sino contra la victoria de un régimen que este hecho amenazaba prolongar indefinidamente a expensas de las libertades públicas. Era el momento muy difícil, pero el más indicado; había que afrontar la defensa material del sistema y tener el coraje de la responsabilidad histórica. Pero dejar pasar el hecho sin protesta era sancionar la ilegitimidad de un estado de cosas, amparándola con los beneficios excepcionales de la prescripción. Significaba abandonar el espíritu público a su propio desaliento; justificar su desconfianza en sí mismo, perder para quién sabe cuánto tiempo la esperanza de realizar las estipulaciones constitucionales. Por eso, se hizo la revolución. Como una ruda advertencia al régimen; como una exhortación a la opinión pública deprimida y escéptica. ¿Esperaba la victoria el partido? Esa no es una dilucidación para el momento; en todo caso, descontaba el sacrificio y lo sabía fructuoso.

Y bien fructuoso, como que la actual regeneración cívica argentina tiene allí sus lejanas fuentes. Aquella profunda convulsión despertó inquietudes nuevas en los hombres de gobierno, les reveló la inexistencia de anhelos vigorosos y decididos a triunfar, les planteó desde puntos de vista inesperados el problema de nuestra democracia. La ley electoral Sáenz Peña fué el producto de gravitaciones de la opinión pública que remontan sus orígenes hasta el 4 de Febrero de 1905. Negarlo sería mala fe o ceguera.

Al amparo de esta ley, cuyos principios se remontan al 4 de Febrero, el Partido Radical viene sirviendo en paz los mismos ideales a cuyo servicio se armara entonces. Sus actos demuestran que la tacha de revolucionario y anárquico que le fuera lanzada por sus adversarios constituyen o una injusticia o una calumnia. Amparado en el ejercicio de sus derechos cívicos por una presidencia respetuosa de la carta orgánica y prácticamente prescindente, el Partido Radical reanuda su tradicional empresa de reivindicación constitucional. La prosigue en paz, deseoso de no verse jamás, nuevamente, en el doloroso trance de valerse de otros medios. Pero recordando en el 4 de Febrero un patriótico precedente.

SERVICIO TELEGRAFICO EXCLUSIVO

La cuestión de los fletes en Francia

UNA OPINION DE M. BRIAND

PARIS, febrero 4 (1.10 p. m.) — La carestía de los fletes y la relativa escasez de buques de gran capacidad, son problemas graves que preocupan intensamente al gobierno el cual realiza esfuerzos considerables para resolverlos de una manera rápida y eficaz.

El presidente del consejo de ministros, M. Arístides Briand, dedica gran parte de su tiempo al estudio de tan importantes cuestiones. Diariamente celebra entrevistas con armadores e importadores para ver la forma de arribar a una solución satisfactoria.

Esta mañana, M Briand asistió a una reunión de la comisión de relaciones exteriores de la cámara de diputados, en la cual se expuso las conclusiones a que ha llegado durante su estudio del asunto. Expuso también las gestiones que le han hecho algnos hombres de negocios prácticos y bien inspirados.

En opinión del presidente del consejo de ministros, que el acuerdo con Inglaterra a este respecto mejorará muchísimo la situación.

RUIDO DE ARMAS

EMBARQUE DE FUSILES Y MUNICIONES EN MONTEVIDEO

Rumores circulantes

Desde hace algunos días se siente ruido de armas.

¿De dónde proviene? ¿Quién mueve esas armas? ¿Cuál es su destino?

Misterio...

No hemos querido recoger rumores circulantes, pero lo hacemos hoy ante hechos concretos.

La noticia llega de Montevideo y dice así:

"Me consta que se han rembarcado a bordo del pailebot argentino "Décimo" 192 fusiles Mannlicher y 135.000 tiros para los mismos con destino a La Plata.

Como el dato pudiera parecer de comprobación difícil, agregaré que la dirección de aduanas, en uso de las facultades que le confiere el decreto de 21 de junio de 1905, comprobó por medio del Resguardo el contenido de cascos y cajones".

Lo que no hemos dicho antes lo diremos ahora: un caballero altamente colocado ha gestionado en los últimos días la compra de 3000 fusiles y dos ametralladoras.

La cantidad aleja la idea de que hayan pretendido adquirirse para alguno de los países en guerra.

Del litoral recibimos días pasados la denuncia de que se movían cajones misteriosos.

Algún intermediario indiscreto habría procurado en una provincia del interior la compra de una partida de fusiles.

¿Sabe el gobierno algo de todo esto?

EL PROBLEMA DEL COMBUSTIBLE

INTERROGANTES QUE PLANTEA

La violación de la ley de 1914

ACTITUD DEL GOBIERNO

Insistimos porque conceptuamos que uno de los graves problemas planteados al gobierno por circunstancias anteriormente expresadas, es, en la actualidad, la escasez de combustible y la amenaza de falta de carbón dentro de un plazo relativamente breve, con las consecuencias que es fácil prever para la economía nacional y el bienestar de la población.

En balde se hace el silencio, procurando distraer la atención pública. Nosotros no entendemos que silenciar las dificultades es resolverlas. Hay que hablar claro y estudiar el asunto bajo todas sus fases. Sólo así podrá evitarse una situación grave y males considerables.

Hemos dicho que falta combustible.

Algunas empresas lo han confesado paladinamente; otras se han escudado en una vaga afirmación de que "por ahora" cuentan con el carbón suficiente y por último no pocas esperan recibir antes de abril el combustible contratado en Europa o Norte América.

Hemos dicho que el 13 de agosto de 1914 se sancionó la ley siguiente:

Art. 1.o—Queda prohibida la exportación de carbón de piedra.

Art. 2.o—Los vapores mercantes que salgan de los puertos nacionales para los de ultramar podrán proveerse del carbón necesario para su viaje o completar su provisión de ese combustible, pero "la cantidad con que zarpen no excederá de la indispensable para llegar al primer puerto de escala fuera del Río de la Plata en la América del Sud".

Y que esta ley no se ha cumplido.

Hemos dicho que en los depósitos de marina no existe carbón para mover la escuadra en el mes de febrero si sus servicios fuesen requeridos.

Hemos dicho que jamás ha habido menos carbón en nuestro puerto que en la actualidad.

Hemos dicho, por último, que entre abril y mayo, si no se adoptan serias y urgentes medidas, el carbón subirá considerablemente de precio.

Aún cuando, si se acude a las fuentes oficiales, parece que vivimos en el mejor de los mundos, sabemos que el gobierno ha empezado a alarmarse, y que el ministro de agricultura ha celebrado en los últimos días algunas conferencias para tratar de este problema del combustible, el cual, ya sea por escasez, ya sea por excesivo costo, será asunto del día dentro de muy breve plazo.

Se nos asegura que en una de las conferencias a que hacemos referencia, y la fuente nos merece fe, se trató de la provisión de petróleo con motivo de la iluminación de la ciudad y la tracción de los tranvías.

Los gerentes de las compañías petroleras habían informado al ministro Calderón no poder comprometerse a la provisión de petróleo en grandes cantidades por tener ya colocado cuanto pueden traer en todo el año 1916.

Hemos manifestado anteriormente que la producción de Comodoro Rivadavia es de 8000 toneladas, cifra exigua para las grandes exigencias del país.

Podríamos agregar que si es exigua, no es por falta de petróleo en Comodoro Rivadavia Es en razón de falta de depósitos y elementos de transporte, lo cual resulta realmente revelador de la falta de previsión con que se ha llevado hasta ahora este trascendental asunto.

El caso de la compañía Lambruschini confirma por sí solo cuánto hemos venido afirmando y otros que habrán de producirse desgraciadamente muy pronto, dirán con sobrada elocuencia que estamos en lo cierto, llamando como llamamos la atención sobre el grave problema.

Dres. LOZA Y BORDA

En la redacción de LA EPOCA

Tuvimos el placer de recibir esta mañana la visita de los doctores Eufrasio S. Loza y Julio C. Borda, gobernador y vicegobernador electos de la provincia de Córdoba.

Los distinguidos visitantes nos sorprendieron en la tarea, con gentileza que valoramos en cuanto importa, deseosos de expresar espontáneamente su noble adhesión a la labor en que estamos empeñados.

La significativa actitud y las manifestaciones recibidas de tan autorizados ciudadanos, son estímulos que confortan y alientan.

El doctor Loza permanecerá en la capital, posiblemente hasta el lunes próximo.

Debe regresar a Córdoba porque proyecta realizar en breve una jira por los distintos departamentos de la provincia, a fin de ponerse al habla con ciudadanos caracterizados y conocer sobre el terreno, las justas aspiraciones de las diferentes localidades que visitará.

El doctor Borda es nuestro huésped desde hace algunos días, y regresará a Córdoba a fines de la próxima semana.

EL DIA POLITICO

LA FORMULA GUEMES-ROJAS

Decididamente, el senador Villanueva no va a disfrutar de mucho reposo en su provincia natal. Por lo menos el programa político que se le ha confiado es suficiente para ocupar toda la semana de un hombre activo. Resulta ahora, en efecto, que no sólo el senador Villanueva lleva el propósito de ordenar la situación mendocina, sino que se ha impuesto un cometido de más momentó y consideración, como decía el sesudo escudero.

Se sabe que el senador Villanueva se entrevistará en Mendoza con el gobernador de San Juan, doctor Rojas. Esta entrevista persigue dos fines coincidentes. El primero, atraer al señor Rojas hacia la Concentración conservadora que acaudilla el señor Ugarte; el segundo: convertir al señor Rojas a la candidatura presidencial del doctor Güemes e insinuarle la probabilidad de hacerle ocupar el segundo término de la fórmula. Como se ve, los dos fines del señor Villanueva parecen tres y el último ha de apurar sus recursos dialécticos dado lo espinoso que se presenta.

Para comprender esto, es necesario saber que también el gobernador sanjuanino es presidenciable y se siente—o lo han hecho sentir—vagamente candidato a la primera magistratura del país. De modo que para convertirlo al "güemismo" el señor Villanueva habrá de proceder previamente a arrancarle una ilusión, operación cruenta que no siempre dispone un hombre a hacer concesiones de cierto género. El éxito de la misión del señor Villanueva depende, pues, de la habilidad de su cirujía. Cierto que el ofrecimiento de una vicepresidencia es un anestésico bastante eficaz para paliar el dolor de un ciudadano por gobernador sanjuanino que sea; pero los que conocen al señor Rojas afirman que hay muchos pacientes más dóciles que el mandatario sanjuanino.

Ya tendremos noticias de la embajada del señor Villanueva. Por lo pronto, sabemos que la candidatura Güemes se cotiza firme en la plaza conservadora y que la fórmula Güemes-Rojas cuenta con probabilidades dentro de la agrupación. Siempre que una de esas peculiares genialidades del señor Ugarte no desbarate los diplomáticos esfuerzos del señor Villanueva...

✡ ✡ ✡

UN PARTIDO EN DIVERGENCIA

Puede envanecerse el partido Demócrata Progresista de contar en sus filas con tantas opiniones como comités. Viene a ser su organismo una suerte de confederación de pequeñas entidades provinciales que se han reunido alrededor de una teoría central sin abandonar por eso sus tendencias particulares. La divergencia es el estado normal de los demócratas; divergen los directores de la junta nacional; divergen los afiliados de Córdoba; los comités de Tucumán, los parciales de La Rioja, los adherentes de Salta y los amigos de Mendoza. Suele suceder que cada vez que se encuentran dos demócratas se confrontan dos tendencias distintas; herética siempre la una; heterodoxas las dos frecuentemente. Porque con el credo demócrata ha pasado lo que ocurre con todos los dogmas; a fuerza de ser llevado y traído, modificado, corregido, ampliado y disminuído, se ha perdido la originalidad del texto primitivo. Nadie es totalmente ortodoxo ni completamente cismático; y cada comité se ha ido con su partícula de verdad, alzando sobre ella su capilla y sus intereses. Este estado de cosas podría ser regularizado por una nueva revelación; es decir, por declaraciones expresas del candidato a la presidencia o de su vice. Pero en este caso, el remedio sería peor que la enfermedad, pues la unidad partidaria, penosamente mantenida a favor de una obscura confusión de doctrinas, se dispersaría apenas los textos fueran aclarados. Prefieren los directores demócratas marchar acompañados de su gentilicio grupo, antes de seguir con un puñado de fieles. Y entretanto, bajo su forzada tolerancia, las divergencias se acentúan y los bandos provinciales siguen diferenciándose en banderías, fracciones, tribus y "claus". Se trata, sin duda, de la "serena armonía" de que hablaba el senador Estévez.

✡ ✡ ✡

PROCEDIMIENTOS UGARTISTAS

Hemos dado noticia de la condena dictada por la justicia bonaerense contra dos periodistas de Bahía Blanca, acusados por injurias al comisionado municipal de la localidad. No nos referiremos ahora a la faz jurídica del asunto que ha sido elevado en apelación a la Suprema Corte de Justicia. Es bastante curioso, por lo demás.

Pero lo que llama la atención en la emergencia es la pasmosa diligencia puesta por la administración de la justicia provincial para tramitar la acusación. En un mes escaso el expediente fué incoado, y diligenciado y fallado. Se trata, evidentemente, de un "record" judicial que difícilmente será batido.

Y de un "record" que no hubiera tenido lugar, a no medir dos circunstancias que han concurrido a estimular la actividad judicial. La primera es la calidad de periodistas y la filiación radical de los acusados; la segunda consiste en el cargo oficial del acusador.

Es que esa condena forma parte del cuadro general de la política bonaerense: es un detalle más en los procedimientos del ugartismo. No se ha condenado a los periodistas bahienses porque hubieran injuriado al comisionado, al que suponemos menos sensible que lo que aparenta; se ha penado en los periodistas su filiación política y se ha aprovechado una coyuntura para castigar en un diario la independencia de sus juicios con la esperanza de reducirlo a silencio.

De todos modos, se ha progresado en los dominios del señor Ugarte: antes, los periodistas eran ultimados, como en el caso de Bartolomé Mitre; ahora se les encarcela, nada más...

Vacas a 180 pesos

Esta mañana, en los mataderos de Liniers, los señores Méndez Hnos. y Cía. vendieron un lote excepcional compuesto de dieciseis vacas procedentes del establecimiento del señor Baren en el partido de Rivadavia, a 180 pesos por cabeza. Este precio constituye el record de los obtenidos en el presente año para esa categoría de ganado.

Fueron adquiridas por el frigorífico Argentino Central.

El ministro Souza Dantas

Informaciones no muy precisas todavía dan como seguro el retiro del ministro del Brasil en la Argentina, doctor Luis de Souza Dantas, quien pasaría a ocupar la subsecretaría de relaciones exteriores de su país.

De confirmarse la noticia no podía menos que ser sentida entre nosotros. El señor Souza Dantas, como caballero y como diplomático, ha logrado, en efecto, captarse tantas simpatías en la Argentina que su alejamiento se verá con pesar.

Aún cuando el traslado sea un ascenso, justamente merecido, ese sentimiento, tal vez egoista pero sincero, se manifestará si se confirma la versión. No olvidamso que se debe, en gran parte, a la actuación del señor Souza Dantas el cordial afianzamiento de las relaciones argentino brasileñas. Se reconoce en él un gran ámigo de la Argentina, que ha trabajado por el establecimiento de hondas simpatías entre personalidades de las dos repúblicas. Circunstancias, ambas, suficientes para que su retiro sea visto como una pérdida para nuestro mundo diplomático y para nuestra sociedad.

ENSEÑANZA PROFESIONAL

Acción del estado

Las necesidades presentes y futuras del país, exigen que el estado dedique preferencia atención al estudio y aplicación de la enseñanza profesional, que tenga, como objeto único, dar al obrero los conocimientos necesarios para desempeñarse con acierto, en el trabajo a que se dedique.

Es un convencimiento general, que la escuela primaria, con su enseñanza integral, inteligente y práctica, no prepara, ni le corresponde hacerlo, para que el ciudadano de mañana, pueda desplegar sus actividades en beneficio directo de la economía del país. La escuela primaria puede despertar aptitudes, infundir respeto por el trabajo profesional, haciendo que el alumno ejecute obras fáciles y sencillas que puedan ser la iniciación, pero que como pueden tener un carácter particular exclusivo, porque al año menor de doce años de faltan conocimientos preciosos, el desarrollo físico y aun vocación determinada para elegir la profesión a que ha de dedicar su vida.

Corresponde, entonces, establecer claramente, la diferencia que debe existir entre las aptitudes que debe cultivar la escuela primaria, la preparación para una escuela profesional y el carácter especial que le corresponde a esta institución.

El alumno que egresa de sexto grado, al terminar satisfactoriamente su ciclo de estudio en la escuela primaria, procura ingresar al colegio nacional si dispone de los medios suficientes para continuar los estudios, o se preocupa en conseguir un empleo en una casa de comercio, sino le es posible hacerlo en una oficina nacional. Un número escaso se inscriben en las escuelas de comercio o industrial de la nación, y éstos mismos, no van guiados por el espíritu de convertirse en profesionales útiles al país, sino con el propósito de obtener un título universitario.

De la cantidad de alumnos que todos los años ingresan a los colegios nacionales, por examen de ingreso o con certificado del grado sexto, muchos fracasan por causas que no es del momento analizar, y éstos son, tal vez, los que más perjuicio causan al desarrollo y vitalidad del país, desde que se hallan con una preparación intermedia que los inhabilita para tareas industriales, por carecer de aptitudes.

Al estado corresponde, entonces, hacer cuanto esté de su parte para introducir una reforma que mortifique este sistema defectuoso de la instrucción pública iniciando una orientación que despierte en la juventud el respeto, el cariño y la dedicación al trabajo profesional.

El país carece en la actualidad del obrero técnico nacional, factor indispensable de riqueza. La mayoría de las personas que ejercen artes u oficios es extranjera, y en casi su totalidad, ignorantes de los medios indispensables para llenar su misión. Vienen al país, en carácter de inmigrantes, sin otras nociones que muy pocas, referentes al cuidado de animales a labrar la tierra, y, en la ciudad, eligen la profesión que la casualidad les depara, sin principios, sin estudios, sin conocimientos. De simples jornaleros, o mejor dicho, de peones, los más despiertos y laboriosos van progresando por necesidad o dedicación, pero siempre ignorantes del conocimiento técnico profesional.

De ahí la cantidad de trabajo que no rinde el beneficio que para la economía nacional pudiera exigirse, el costo exagerado de las obras, y, tal vez, una de las causas que pueden tener su influencia en la carestía de la vida. Si hubiéramos de ilustrar estas afirmaciones con ejemplos prácticos bastaría citar el trabajo perdido por ignorancia del constructor en obras serias, donde continuamente los ingenieros hacen demoler paredes, voltear enyesado o pintar de nuevo puertas y ventanas, por no reunir condiciones de seguridad y duración. Y en simples remiendos, es donde, tal vez, se nota más fácilmente la ignorancia del obrero y su falta absoluta de capacidad técnica.

Sabemos que el problema así planteado no es de fácil solución; el erario público ha de gastar millones de pesos si desea instalar escuelas profesionales que merezcan ese nombre, y hemos de ocuparnos detenidamente, pues el asunto reviste hoy suma importancia, del estudio de los elementos indispensables para el éxito de la enseñanza que tenga como finalidad dar al hijo del pobre suficiente preparación técnica para convertirlo en obrero inteligente, sin habilitarlo, desde luego, para estudios universitarios, hecho al que se debe el fracaso de algunas instituciones que han costado mucho dinero al país y que han sido creados con un fin distinto al que actualmente desempeñan.

Exportación de animales

Mañana saldrá para Francia del dique 1, el vapor nacional Monitor Flummense, que como lo anunciamos lleva 400 mulas.

Hoy pasó del dique 3 al dique 1 el vapor francés Amiral R. de Genovilly, donde cargará frutos y alrededor de 300 caballos.

Entró hoy en la dársena norte procedente de La Plata el vapor inglés Darham.

Este vapor saldrá el lunes o martes para Inglaterra; recibirá alrededor de 400 caballos.

Todos estos animales van con destino al ejército francés.

Una valiosa incorporación

EL DOCTOR LUIS JORGE FONTANA

En San Juan uno de los políticos de más sólidos prestigios en la provincia, el doctor Luis Jorge Fontana, acaba de incorporarse a las filas radicales.

El hecho en sí tiene suma importancia y merece ser considerado en sus diversas fases, como síntoma elocuentemente revelador del camino que hacen en los hombres de pensamiento las orientaciones e ideales del partido.

Mientras el éxodo de figuras descollantes en los escenarios políticos del interior hácese cada vez mayor en otras fracciones partidistas, mientras casi diariamente se registran desaveniencias de criterio entre los ases de las demás agrupaciones en el partido radical, pueden apuntarse adhesiones e incorporaciones que, como esta del doctor Fontana, suman prestigio al radicalismo y agregan seguridades de éxito completo a las altas finalidades que animan su existencia como real fuerza propulsora del engrandecimiento argentino.

Me he adherido al partido Radical—dice el distinguido hombre público sanjuanino, explicando su actitud en un reportaje—porque considero que es el único partido nacional y de principios, y capaz de desarrollar obra grande en los destinos del país. Mis simpatías hacia el partido no son del momento, agrega, ni han nacido al calor de la política local. Mis simpatías hacia este partido vienen desde arriba y puedo asegurarle que estoy en relación íntima con sus dirigentes de la capital federal.

Como se ve por estas declaraciones, no es este nuevo valioso adherente un oportunista que toma ese camino por conveniencia propia. Muy al contrario. Es un ciudadano distinguido, de larga foja de servicios y cuya actuación le ha rodeado de sólidas simpatías entre los elementos conscientes de su provincia y del país. Hombre patriota en toda la extensión del vocablo, no puede convenir con "los errores y desaciertos políticos que importan toda una orientación perniciosa o acreedora de la censura pública" y pone sus energías al servicio de una causa que llena toda aspiración nacional.

Bien venido sea, pues, al hogar del radicalismo, donde ha de encontrar vasto campo de acción, a través del programa que integra los elevados anhelos de una fuerza verdaderamente nacional que busca el progreso y el bienestar del pueblo, cuyos designios sirve.

NOTAS DE LA GRAN GUERRA

Alemania y las municiones

El "Siglo XIX" de Génova publica un artículo de un italiano que logró entrar en Alemania por Suiza, y que da sus impresiones acerca de la opinión pública alemana después de un año de guerra.

El autor del artículo dice:

"El hambre que amenaza a Alemania es la de los metales. No es la falta de pan la que obligará a ceder a Alemania sino la posible

Un cañón italiano entre la nieve

falta de municiones para sus cañones. En el mercado no hay más cobre porque no existe. El gobierno prohibe la venta del antimonio, del aluminio, del niquel, de los nitratos y del ácido sulfúrico, salvo para las necesidades de las industrias.

Aunque el hambre de municiones no sea todavía inminente los periódicos alemanes en sus ediciones reservadas únicamente a Alemania reconocen que puede producirse en el porvenir. Teniendo en cuenta que es inútil organizar las fábricas de armas de Essen si faltan las materias primas, el problema se plantea como sigue: ¿será capaz la ciencia de descubrir productos que puedan reemplazar a los que muy pronto faltarán?".

Municipio de París

SU PRESUPUESTO

DEFICIT DE 143 MILLONES

El jefe político del departamento del Sena ha presentado su proyecto de presupuesto para el ejercicio 1916 de la municipalidad de París.

El proyecto se divide en dos partes: la primera tiene sobre todo un carácter administrativo y contiene una larga exposición de las cuestiones originadas por la guerra en los diversos servicios municipales, como asimismo de la manera en que fueron resueltas; la segunda parte es de orden financiero y trata de los procedimientos adoptados después de la guerra de 1870 para restablecer las finanzas de la comuna.

Al mismo tiempo se consideran las repercusiones que podrían tener en el presupuesto comunal las medidas legislativas o gubernamentales adoptadas desde el principio de las hostilidades actuales.

Alumbrado, tráfico, enseñanza, asistencia, problemas de la vida cara... M. Delanney pasa así en revista la tarea cumplida por los diversos servicios administrativos en el decurso del año. En el documento están consignadas, en fin, las dificultades que se han presentado y las soluciones que fueron adoptadas para subsanarlas.

En cuanto al presupuesto mismo, el proyecto recuerda que el concejo había prorrogado para 1915 el presupuesto de 1914.

M. Delanney propone que se proceda lo mismo para 1916, haciendo experimentar a las cifras ciertos cambios impuestos por las leyes, los decretos y las deliberaciones del concejo en sus últimas sesiones.

Ese procedimiento parece responder a las verdaderas necesidades del momento. Mantiene en principio las dotaciones de los servicios y permite así asegurarles no solamente el máximo de actividad compatible con la situación, sino que también ofrece la facilidad de poder devolverles su marcha normal, en caso de necesidad.

Pero sea cual fuere el sentimiento de prudente economía que inspira a la vez el concejo y la administración, el presupuesto de 1916 tendrá que saldarse con un déficit.

Los gastos que acarrea el estado de guerra y la disminución consiguiente en las entradas de la municipalidad origina ese déficit.

Las entradas de las aduanas terrestres (octroi) han acusado una merma de francos 47.174.000 durante los primeros once meses de 1915. Para el conjunto de los diez y seis meses de guerra la disminución fué de 76 millones y medio.

Resulta, en suma, un déficit de 143 millones de francos. Para cubrirlo, el prefecto del Sena propone la emisión de bonos municipales, con tasa máxima de 6 francos 50 por ciento y un vencimiento que no exceda de un año. Al formular el presupuesto de 1917 se crearían los recursos necesarios para el reembolso de esos bonos.

La importancia del frente francés

El crítico militar de un gran diario alemán, el mayor Mohart, del "Berliner Tageblatt", escribe en uno de sus últimos artículos "que a pesar del avance alemán por el camino de Constantinopla, la decisión de la guerra sigue dependiente del frente francés".

Conviene retener esta confesión que refuerzan los relatos de otros escritores militares alemanes, portavoces del gran estado mayor.

Si Alemania la hace, con extrañeza de la opinión pública, a la que preocupan sobre todo los acontecimientos que se precipitan sobre el heroico territorio serbio, es porque la ofensiva de la Champagne, tan brillantemente comenzada, tan bruscamente interrumpida, hizo pasar por las tropas imperiales un viento de derrota. Es que los oficiales alemanes saben mejor que nosotros los profanos, lo poco

Lucha enconada

que faltó para que quedasen cortadas sus líneas y comenzara su retirada precipitada.

Estos confiesan poco a poco esas cosas en los relatos que consagran a las terribles jornadas en que sus trincheras fueron hundidas bajo un diluvio de hierro y fuego.

Lo demuestra en primer término el extracto del libro de anotaciones de un oficial alemán que hallándose con permiso en Douai recibió orden de incorporarse precipitadamente el 25 de septiembre. Al incorporarse vió las carreteras llenas de una doble fila de coches y camiones de todas clases replegándose hacia Bélgica.

Mr. Kellermann, corresponsal militar del "Tageblatt", de Berlín, cuenta que el día de la toma de Loos las baterías alemanas quedaron reducidas al silencio durante mucho tiempo, dejando las trincheras sin defensa. La ola victoriosa de la infantería francesa se detuvo de repente. ¿Por qué no continuaron avanzando? Sólo Dios lo sabrá, escribe el periodista alemán. La noche viene. La lluvia cae a torrentes. Hasta el siguiente día no llegaron nuestras reservas, que desalojaron a los franceses... Ahora estamos reposados y tranquilos. Sin embargo, pensamos a menudo en aquel día y en aquella noche. Y entonces el sudor resbala por nuestras frentes.

He aquí el otro relato de un diario danés, el "Ribe Stiplstidemde". Quien habla es un general alemán, presente en la batalla de la Champagne:

"Nosotros nos preparábamos a abandonar la segunda línea de trincheras. Las baterías estaban enganchadas, la infantería presta a replegarse cuando súbitamente el terrible bombardeo paró. De haber durado dos horas más, nuestra situación hubiese llegado a ser más que crítica. La confusión era completa, sin precedente. El repentino silencio del huracán de artillería nos produjo a todos la impresión de que escapábamos al desastre de una manera milagrosa y sin igual en los anales de la guerra".

El mismo día la guarnición alemana de San Quintín recibía aviso de que las líneas iban a ser rotas. Orden inmediata de partida. Apresuradamente los oficiales alemanes se despiden de sus huéspedes franceses.

¿Por qué los cañones aliados cesaron dos horas antes de escupir sus tormentas? Las municiones no estaban agotadas, pero los tubos de acero quemaban como la brasa y los artilleros comenzaban a perder las fuerzas.

¿Por qué la infantería francesa se detuvo en su acometida victoriosa a algunos metros de las últimas trincheras alemanas que no disponían de ningún medio para defenderse? Porque las fuerzas de los héroes tienen también sus límites, porque la terrible lluvia de equinoccio redujo a la mitad sus probabilidades de éxito y el barro pegajoso de la gredosa tierra de Champagne que se pegaba a las botas y aspiraba a los hombres, dió cuenta de la más hermosa de las acometidas.

Véase por qué los alemanes tienen razón de dejar al frente occidental tota su importancia. Por qué la gran victoria que los aliados estuvieron a punto de tener ayer podrán quizá conseguirla mañana.

La aviación alemana

Los aviadores alemanes como los de sus adversarios realizan a menudo por la noche reconocimientos militares o excursiones de ataques contra las posiciones enemigas. En la obscuridad tales maniobras, así como el aterrizaje, presentan grandes dificultades. He aquí, según el "National Tidende", de Copenhague, cómo operan los pilotos del Kaiser:

"Una de las mayores dificultades durante un vuelo en las tinieblas es la de volver a encontrar el camino y aterrizar sano y salvo.

Los alemanes han efectuado ejercicios de vuelos en las tinieblas, — antes y durante la guerra — más que ninguna otra nación y ahora han inventado un dispositivo luminoso de gran importancia práctica.

Para que los aviadores militares puedan ver en la obscuridad en dónde se encuentra su estación y por consiguiente en dónde deben aterrizar, se ha colocado en el suelo en la estación una gran ventana cuadrada provista de vidrios tan espesos que resistirían aun cuando el aeroplano viniese a caer encima. A una distancia de 250 pies (83 metros aproximadamente) al norte, sur este y oeste de estas ventanas cuadradas con vidrios blancos se han colocado otras ventanas pequeñas de luz roja, igualmente cuadradas y unidas por cables subterráneos a un molino de viento eléctrico.

Con ayuda de ese dispositivo el aviador podrá ser advertido de la dirección del viento La instalación del molino de viento eléctrico está en condiciones de apagar y encender las luces rojas según la dirección de donde venga el viento. Si, por ejemplo, sopla en la estación el viento nordeste, las luces rojas se encienden al norte y al este de la luz blanca que arde siempre; si sopla viento del sur, la luz roja del lado sur se enciende, etc.

Como hemos dicho, este dispositivo es de gran importancia práctica para los alemanes El peligro estriba en que se le revela también al enemigo el emplazamiento de la estación.

Sin embargo, se trata de evitarlo tapando las luces con cortinas que se retiran solamente cuando se adquiere la convicción, mediante una señal cualquiera, de que es un aviador enemigo quien se aproxima.

Alemania y las neutralidades

Los diarios alemanes, en particular los de Munich, consagran diariamente una buena parte de sus columnas a "Suiza Amenazada". Los expresados órganos revelán un supuesto plan de ataque que el general Joffre concibiera y por el cual el territorio suizo habría de ser violado por las tropas francesas. En fe de esto la prensa alemana aconseja a los suizos que guarden con cuidado su frontera de la parte de Francia.

La campaña en cuestión no ha dejado de advertir a los diarios suizos que comentan irónicamente la atención que a Alemania le merece su neutralidad y recuerdan, no obstante, que la suerte de Bélgica hace superfluos esos consejos.

Véase en qué términos el "Journal de Geneve" descubre la táctica alemana:

"La misma prensa alemana se entregó hace un año a una maniobra exactamente análoga. Se trataba entonces de Bélgica. Todos sabían que Alemania a creer las declaraciones de su canciller jamás se hubiese atrevido a violar la neutralidad belga, si no hubiera adquirido la "certeza" de que Francia estaba decidida a efectuarlo antes que ella y de que mediaba un acuerdo a este respecto entre París y Bruselas.

El gobierno francés — afirmaba M. Bethmann-Hollweg en el Reichstag el 4 de agosto — ha decarado, es verdad, que respetaría la neutralidad de Bélgica tanto tiempo como su enemigo la respetase. Pero sabíamos que Francia se preparaba para la invasión. Ahora bien, Francia podía esperar y nosotros no.

La coincidencia merece la pena de ser anotada. La prensa alemana se toma la molestia hoy de advertirnos que Francia está decidida a violar la neutralidad suiza. Pero nosotros sabemos por experiencia que en este terreno, Alemania no tiene la costumbre de prevenir. La precaución oratoria es verdaderamente muy inquietante".

¡Adelante! ¡A la obra!

"L'homme enchainé", diario que redacta el conocido periodista Clemenceau, dice: "Los alemanes, siempre precavidos y diligentes, ya han colcado 20.000 mujeres menores de edad, en los trabajos que efectúan en la dársena del Rhur. Parece que nuestro destino fuera el andar siempre retardado, aún cuando hemos probado, que sabemos recobrar el tiempo perdido.

¡A la obra, pues! El programa es bien simple: se reduce a que ni un solo hombre de la retaguardia, ocupe una plaza, ¡ni una sola!

Que sean todas mujeres, siempre que se hallen en la plenitud de todas sus fuerzas.

Al frente todo el mundo

El ministro de guerra francés ha ordenado que los jefes de las oficinas de reclutamiento procedan inmediatamente a una revisión individual de cada uno de los hombres del servicio auxiliar, inscriptos en el control de sus oficinas.

También ordena convocar inmediatamente bajo banderas a los hombres que se hallen en sus casas, para que ocupen los servicios auxiliares a que se les destine.

Una sorpresa

La defensa de Salónica

OPINIONES DE UN TECNICO

De un crítico militar francés

No se ve por ahora, ningún movimiento de tropas, y los aliados poseen las líneas férreas que conducen del Norte a Salónica y la unen con Kazasuli y Kilindin, cubriendo la línea de junción que reune los dos puntos.

¿Es detrás de esa línea de defensa donde se establecerá la principal posición de los aliados? Este secreto posiblemente lo reserva el jefe. Mientras tanto las experiencias de las guerras precedentes y la configuración misma del terreno ponen de manifiesto, las posiciones que deben ocupar.

La saliente que esta a la izquierda, viniendo de Vodena, a lo largo del lago Jenidzé, lo mismo que el desfiladero sobre la ribera Norte y Sud, son indispensables forzar, si se pretendiera llegar hasta Salónica.

Es evidente que la posición principal, a nuestra izquierda, comprende bajo una forma cualquiera, la defensa de esos dos desfiladeros, pues estando al Norte, es decir, en el centro, las dos vías férreas que corren a lo largo de los dos ríos, el Vardar y el Galiko, cuyos valles se hallan encerrados entre cadenas de montañas, es imposible, el ataque.

La defensa allí consistirá, pues, en cerrar esos valles, la saliente intermediaria y las cadenas laterales.

Por el lado derecho Salónica está a cubierto de un ataque, pues tiene a muy pocos kilómetros, una fuerte cadena de montañas. Los turcos se instalaron allí sin combatir en el año 1912. La mayor parte de los críticos militares preconizaron una posición más avanzada, que encerraría toda la península de Chalcidica.

La ventaja sería conténer el peligro que pudiera existir, si los enemigos cortaran las comunicaciones del golfo con Salónica, ocupando de un lado el cabo Karaburum y del otro el delta del Vardar.

La herencia

Fernando de Bulgaria se puso de parte de los imperios centrales. Así ha evitado la confiscación de sus bienes enclavados en Austria. Tal contrariedad le hubiera sucedido de haberse declarado por los aliados.

El rey de Grecia no mira menos sus intereses. "Tino", como lo llama su cuñado el kaiser, tiene también razones particulares para ser afecto a Alemania, aun con detrimento de los intereses helénicos. Por parte de su mujer es, en efecto, uno de los herederos de la fortuna dejada por Federico III.

Los fondos considerables que fueron a parar a la pareja real después de la liquidación de la herencia, fueron colocados en Alemania, en donde están aún y se le ha dado a entender a "Tino" que serían confiscados si no procede con prudencia. El buen rey de Grecia se ha dicho: "Perezcan las colonias, comprendiendo en ellas la isla de Chipre, antes que mi herencia".

Príncipes herederos

Hay en el mundo diversos príncipes y futuros reyes o emperadores que interroga el porvenir con alguna ansiedad. El heredero del trono austriaco no está seguro de hallar entero el patrimonio que debe recoger de Francisco José. Y mientras en las filas del ejército alemán el príncipe de Wied, ex rey de Albania, recuerda su edad de oro, el archiduque Carlos Esteban no toma en serio, más que a medias, la oferta entre Viena y Berlín. El kronprinz no va más allá y tiene por problemática, cuando medita consigo mismo, la ceremonia de su consagración, después de la muerte de Guillermo segundo de este nombre.

La destrucción de un convoy

En cambio, el príncipe de Gales es feliz y confiado. Actualmente es soldado a la edad en que apenas si se puede ser bachiller y acaba de jurar que nunca, nunca jamás, contraerá matrimonio con una princesa alemana. Ha gran cuidado descartado para siempre. Ahora más, el príncipe ha firmado que introducirá una innovación en materia de enlace real. "No casaré, dice, con la hija de un par de Inglaterra".

Las señoritas de la dignidad de par están que no duermen.

LA GUERRA EUROPEA

SITUACION POLITICA

ESTADOS UNIDOS CONSIDERA AL "APPAM" BUENA PRESA ALEMANA — PROTESTA ENERGICA DE LA GRAN BRETAÑA — ESPAÑA Y LA GUERRA — INTERNACION DE LOS ALEMANES REFUGIADOS EN LA GUINEA — LA LUCHA DIPLOMATICA EN ATENAS — INTERESANTES DECLARACIONES DE M. HANOTAUX — EL CAPITAL EXTRANJERO EN EL TERCER EMPRESTITO FRANCES — LA ARGENTINA CONTRIBUYO CON 10.000.000 DE FRANCOS.

Los Estados Unidos han definido ya la actitud con respecto al caso del "Appam". Cabe elogiar la rapidez del expedienteo, por ser el único incidente en que esto ha ocurrido. El gabinete de Wáshington ha declarado que considera al "Appam" buena presa alemana, y en tal concepto se niega a la exigencia de la Gran Bretaña que pedía la devolución del paquete apresado.

Esa solución, como ya preveíamos en nuestro comentario de ayer, ha desagradado a Inglaterra, que anunció, según consignan los telegramas, que enviará a los Estados Unidos una enérgica protesta por estimar que no se ha ajustado en su solución a los preceptos terminantes de la convención de La Haya.

Este nuevo incidente ha de entorpecer las negociaciones que las cancillerías inglesa y norteamericana siguen con respecto al proyecto de intensificación del bloqueo contra Alemania. Y, seguramente, han de crear una situación muy difícil, dada la índole del asunto que se ventila.

Aunque no en la medida que los Estados Unidos, la mayoría de los gobiernos neutrales tienen que soportar los inconvenientes de las complicaciones de la guerra. Las salpicaduras, que dijo el señor Maura. España, que desde el comienzo de las hostilidades y no obstante su vecindad con el foco de la agitación bélica, ha mostrado un firme deseo de permanecer ajena a la contienda, es víctima también de las incidencias de esta lucha, que no deja vivir tranquilo a ningún país. Porque un grupo de alemanes, huyendo de los ingleses, se internaron en la Guinea española, y las autoridades de esa colonia cumplieron los preceptos de la convención de La Haya al disponer la internación de esos súbditos del emperador Guillermo, se le formulan reclamaciones y, según un despacho de Berlín, la prensa anglofrancesa pide que las fuerzas británicas persigan a los alemanes en el territorio español.

La Norddeustche Zeitung quiere sacar partido de este incidente para entibiar las cordiales relaciones que unen a España con sus amigas Francia e Inglaterra. No creemos que los diarios londinenses y parisinos, que en diversas ocasiones han expresado su aprobación a la conducta de los políticos que gobiernan en España, hayan emprendido esa campaña, que sería injusta.

Sin embargo, los telegramas de Madrid dicen que en el consejo de ministros últimamente celebrado en la capital española se trataron asuntos de suma importancia, que se mantienen reservados. De todos modos, puede asegurarse que la actitud del gabinete de Madrid será siempre favorable a los países aliados, pues los intereses nacionales aconsejan a España una política en ese sentido.

M. Hanotaux, el ex ministro francés de relaciones exteriores, ha hecho declaraciones interesantes sobre la batalla diplomática que en la actualidad se libra en Atenas. La actitud del gobierno helénico arrastrará posiblemente a Rumania a la intervención para no quedar aislada en los Balcanes y por afirmarse que existe un tratado entre ambos países.

Rumania y Grecia aportan cerca de un millón de hombres, y es lógico que la diplomacia teutónica y la aliada se disputen su concurso. Inglaterra y Francia tienen en ello un doble interés, debido a que, como dice M. Hanotaux, la diplomacia de los aliados se juega en esa partida su prestigio y su autoridad en el mundo.

El resultado del tercer empréstito francés, el lamado de "la victoria", ha evidenciado no sólo el patriótico desprendimiento de la Francia, sino el estado sólido de su situación económica. Y decimos esto por la contribución del capital extranjero que subscribió acciones por la suma del mil millones de francos, de los cuales 308 han sido aportados por los países neutrales, entre los cuales figura la Argentina con 10.000.000 de francos.

Ha sido desmentida formalmente la noticia de estar Francia negociando un nuevo empréstito en los Estados Unidos. El viaje del multimillonario norteamericano Mr. Morgan a Europa no tiene relación alguna con esa supuesta operación financiera.

FRENTE OCCIDENTAL

SE ACENTUA LA ACTIVIDAD DE LA ARTILLERIA EN TODA LA LINEA

LA SITUACION DE LOS ALIADOS. — UN ARTICULO DE HANOTAUX. — A LA ESPERA DE UNA GRAN OFENSIVA ALEMANA. — PREPARATIVOS PARA RESISTIRLA. — LA ARTILLERIA FRANCESA INCENDIA CAMPAMENTOS ALEMANES. — DESMENTIDO A UNA INFORMACION ALEMANA.

PARIS, febrero 4. — Ha sido muy comentado un artículo publicado ayer por el ex ministro de relaciones exteriores M. Gabriel Hanotaux. Este se ocupa de la situación en que se encuentran actualmente los aliados. Hace un estudio de la guera de trincheras y lega a la conclusión de que es inminente un terrible cuerpo a cuerpo, en el que las líneas serán atravesadas por uno de los ejércitos.

Los alemanes, que tienen en su favor la superior cantidad de cañones de gran calibre, están acumulando grandes refuerzos en el frente con objeto de intentar un avance contra nuestras líneas. Los jefes franceses saben que es ese el propósito del enemigo y tienen hechos todos los preparativos necesarios para que la proyectada ofensiva no prospere.

Reconoce que en el terreno diplomático los aliados sólo experimentaron hasta ahora grandes fracasos; pero expresa la esperanza de que en la lucha diplomática que en estos momentos se libra en Atenas para decidir a Grecia a definir su actitud, los aliados recobrarán el poder y la autoridad que siempre tuvieron en todo el mundo. Agrega que los gobiernos de la Cuádruple están en la obligación de velar por la suerte del señor Ventizelos que según informes autorizados corre peligro en su país, consignando que cualquier daño que le fuera infligido al estadista helénico contribuiría a destruir el prestigio de los aliados.

En cuanto a la guerra de desgaste que se ha proclamado, sostiene que no debe abrigarse muchas esperanzas en que tenga éxito, aun cuando se la debe utilizar, pero en combinación con la guerra de trincheras y con la acción diplomática, realizando así una labor unida y vigorosa.

"L'Echo de Paris" estima, como los diarios ingleses, que es inminente una gran ofensiva en el frente occidental. Cree que los alemanes atacarán en la región del Yser, donde hace días se advierte la concentración de importantes núcleos de tropas enemigas. Cree el diario parisino que esta es la última esperanza del enemigo y que el propósito principal es conquistar Nieuport para abrirse camino en dirección a Calais y Dunkerque.

Los preparativos militares realizados por los franco-británicos en esa región son extraordinarios, afirmándose que la resistencia está asegurada y que puede considerarse un hecho el fracaso de la tentativa.

PARIS, febrero 4. — Las noticias que se tienen sobre el desarrollo de las operaciones indican que se acentúa en forma notable la intensidad de los ataques de la artillería.

Los boletines oficiales últimos contienen las iguientes informaciones:

"La noche transcurrió en calma. No hay ningún hecho importante que señalar.

"Los alemanes ayer por la tarde, después de un bombardeo bastante enérgico, intentaron un ataque contra nuestras posiciones en el bosque Des Buttes, al norte del Aisne, en la región de Ville-au-Bois. Las cortinas de fuego de nuestra artillería y el fuego de nuestra infantería impidieron al enemigo realizar su asalto.

"Al norte del Aisne bombardeamos la meseta de Vauclerc y Ville-au-Bois.

"Nuestra artillería cañoneó las tropas alemanes que marchaban por la carretera de Berry-au-Bac a Juvincourt.

"En el Argona hubo una activísima lucha de minas. Hicimos explotar numerosas minas causando graves daños en los trabajos subterráneos del enemigo. Explotamos una en Courtes-Chaussées; otra en La Fille-Morte; cuatre en el 285, en la región de Haute-Chevauchée, y tres en el Vauquois.

"Entre el cerro 285 y Haute-Chevauchée grupos enemigos trataron de atacar algunos de nuestros pequeños puestos. Nuestra artillería y nuestras granadas de mano contuvieron a los atacantes.

"En las alturas del Mosa hicimos explotar una mina en el bosque Des Chevaliers. Bombardeamos Saint-Maurice-sous-les-Cotes, al norte de Hattonchatel.

"En Alsacia, al sur de Thur, nuestra artillería provocó un incendio en los campamentos enemigos de Cehleuberg, al nordeste de Burnhlapt."

LONRDRES, febrero 4. — Reina mucha expectativa ante los anuncios de una próxima ofensiva alemana en Francia. Se tiene la seguridad de que el alto comando de los ejércitos franco-británicos habrán adoptado todos los preparativos necesarios para rechazar el ataque.

El parte oficial enviado por el generalísimo sir Douglas Haig dice lo siguiente:

"Un violento bombardeo del enemigo contra nuestras trincheras en Loos fué contestado eficazmente.

"Hubo actividad en la lucha de minas en los alrededores del reducto Hohenzollern y entre dicho reducto y La Bassée."

NUEVA YORK, febrero 4. — Telegrafían de Berlín que el estado mayor alemán publicó el siguiente comunicado sobre las operaciones en el frente occidental:

"La artillería enemiga replicó vigorosamente a nuestro bombardeo contra un ancho frente.

"Al nordoeste de Hulluch ocupamos dos cráteres abiertos por minas inglesas.

"En la región de Neuville la artillería enemiga mostró por la tarde una gran actividad.

"En el Argona hubo combates con granadas de mano.

"En la región de Peronne bajamos a tiros un aeroplano francés y otro inglés. De los cuatro ocupantes, tres murieron y el otro, un oficial observador, resultó herido."

Cáucaso y Persia

AVANCE RUSO EN LA REGION DEL TORTUM

LA BATALLA DE ERZERUM

Toma de Norkeff por los moscovitas

PETROGRADO, febrero 4. — Un despacho de Tiflis dice que en la región del lago Tortum los rusos continúan persiguiendo enérgicamente al enemigo.

En las cercanías del río Chorok, en esa región, los turcos intentaron presentar resistencia; pero, al cabo de varias horas de lucha, fueron desalojados de las posiciones que ocupaban y obligados a cruzar el río. Los rusos llegaron a orillas del Chorok y se proponen franquearlo. Para ello disponen de abundante artillería y de otros elementos importantes.

Es muy difícil que los turcos disputen mucho tiempo el paso de ese río, pues se ha podido comprobar que carecen de suficientes municiones. Esta escasez de municiones ha hecho decaer considerablemente el espíritu de los otomanos.

Los prisioneros declaran que el ejército turco está cansado y completamente desmoralizado por las privaciones y las derrotas.

PETROGRADO, febrero 4. — Anuncian que en la región de Erzerum se continúa combatiendo con encarnizamiento. Los turcos oponen una obstinada resistencia.

En un combate librado ayer los rusos resultaron victoriosos e hicieron prisioneros a numerosos soldados que formaban la avanzada del enemigo.

En la región del lago Van los rusos siguen obteniendo éxito. Recientemente, después de una lucha sangrientísima, los moscovitas se apoderaron de Norkeff.

PETROGRADO, febrero 4. — Comunican de Tiflis que en Persia los turcos fueron rechazados en dirección a Nekhotaud.

Los rusos persiguen activamente al enemigo.

PETROGRADO, febrero 4. — Informan de Bucarest que una persona llegada recientemente de Constantinopla ha declarado que en la capital otomana se daba como un hecho el nombramiento del general Limou von Sanders para desempañar el comando en jefe de las fuerzas turcas en el Cáucaso.

PETROGRADO, febrero 4. — Al comunicado dado a la publicidad por el gobierno ruso hay que agregar lo siguiente:

En el Cáucaso el avance de nuestras tropsa continúa.

Hemos encontrado 293 cuerpos de enemigos que se habían helado después de un combate librado entre las retaguardias.

En el frente oriental

Ataques alemanes rechazados

ACTIVIDAD DE LA ARTILLERIA

COMUNICADO OFICIAL RUSO

LONDRES, febrero 4.. — Comunican de Petrogrado que la artillería alemana y la rusa se muestran extraordinariamente activas en la región de Riga a Dwinsk y en la Galitzia oriental. El fuego de los cañones moscovitas ha causado enormes destrozos en las líneas enemigas, especialmente al sur de Ogen y al sur del Erzma. En varios puntos la acción de la artillería rusa ha sido tan intensa que los alemanes se han visto obligados a evacuar sus posiciones. Un hecho así ocurrió en la región de Ogen, donde las fortificaciones alemanas fueron totalmente destruídas.

En la zona de Ixkull los alemanes abrieron un violentísimo fuego de artillería, proyectando posiblemente realizar un asalto; pero los rusos repondieron con tal energía e hicieron tales preparativos, que los alemanes, dándose cuenta de la situación, cesaron el fuego y no salieron de sus trincheras.

Hay muchas razones para creer que los germanos carecen de tropas suficientes para efectuar un movimiento de avance y que es a esa circunstancia que se debe su relativa inactividad en todo el frente.

El sector más tranquilo es el que va del Niemen superior al Pripet. En esa parte no se ha registrado un solo hecho en los últimos 30 días.

PETROGRADO, febrero 4. — Anúnciase que los alemanes intentaron tomar la ofensiva al sur de Dwinsk; pero fueron rechazados con grandes pérdidas.

A pesar de sus enormes esfuerzos, no consiguieron nada, viéndose obligados a retirarse a sus propias trincheras.

PETROGRADO, febrero 4. — Un comunicado dado a la publicidad por el gobierno ruso anuncia lo siguiente:

"Un violento combate de artillería tuvo lugar al sud del Erzma. El enemigo bombardeó nuestras posiciones situadas cerca del Dniester y del Pruth.

"Nuestras tropas rechazaron dos ataques llevados a cabo contra Uscieczko".

La acción de los zeppelines

Ecos del raid en Inglaterra

ZEPPELINES HUNDIDOS EN EL MAR DEL NORTE

Barco carbonero a pique

Monumento a las víctimas de los raids aéreos

LONDRES, febrero 4. — Los diarios continúan publicando detalles de los daños causados por el último raid de los zeppelines sobre Inglaterra. Sábese que el número de heridos se eleva a 101.

Se desmiente la aseveración alemana respecto a la habilidad de los pilotos de los dirigibles que consiguieron ocasionar destrozos en los lugares militares designados al iniciar el raid.

Las bombas solo mataron a inocentes y pacíficos vecinos de poblaciones indefensas.

El fiscal que intervino en la causa por el ataque en Staffordshire declaró que el kaiser y el kromprinz son cómplices en los asesinatos cometidos.

LONDRES, febrero 4. — Con carácter oficial se anuncia que los tripulantes de vapores llegados a Hull y Grimoby declaran haber visto a un zeppelin casi completamente sumergido en el mar del Norte.

Unos veinte pilotos alemanes que se encontraban sobre la envoltura de la aeronave, les pidieron los salvaran; pero que el salvamento no fué posible efectuarlo.

LONDRES, febrero 4. — Se confirma la noticia del hundimiento de un barco carbonero británico a consecuencia de la explosión que produjo a bordo una bomba que le arrojó un zeppelin.

Dicho barco era alemán antes de la guerra y ahora lo dedicaba el almirantazgo al servicio de vigilancia en las costas inglesas.

PARIS, febrero 4. — Se ha iniciado la idea de construir un monumento a la memoria de las víctimas de los zeppelines.

Se construirá con lo que se obtenga en una suscripción popular que se abrirá al efecto.

SITUACION MILITAR

RUMORES DE UNA GRAN OFENSIVA EN FRANCIA. — LA LUCHA EN LOS MARES. — BUQUE HUNDIDO POR UN ZEPPELIN. — OPERACIONES EN EL CAUCASO. — EL ATAQUE CONTRA SALONICA. — EN EL FRENTE AUSTRO-ITALIANO. — UN ARTICULO DE M. HANOTAUX.

Apenas terminada la ofensiva realizada por los alemanes en el Artois, han empezado a circular con insistencia rumores, según los cuales ejércitos del kaiser se preparan a emprender un movimiento de avance en gran escala en todo el frente occidental. Se dice que los alemanes están acumulando enormes fuerzas en todo el sector que se extiende de las inmediaciones de Nieuport a la región que queda al este de Ypres. Noticias procedentes de Holanda hacen saber que por los ferrocarriles de Bélgica pasan continuamente importantes contingentes en dirección al oeste. Agrégase que el estado mayor germánico ha enviado al frente de Francia y Flandes una inmensa cantidad de material de guerra. El número de cañones de todos los calibres que han pasado por territorio belga hacia el oeste llega, según se asegura, a 2.500. Por lo demás, los críticos militares ingleses han escrito extensos artículos, para demostrar que tal movimiento es muy posible. Nosotros, prudentemente, nos limitaremos a esperar. Sin embargo, haremos presente que, a nuestro juicio, los alemanes, mientras no obtengan una decisión en los demás frentes, no intentarán una ofensiva en Francia, como la que se dice que preparan.

Con la aparición del "Appam" en un puerto norteamericano y con las hazañas del misterioso "Moewe", ha coincidido un recrudecimiento en la actividad de los submarinos en las aguas del mar del Norte. El telégrafo ha dado cuenta en los últimos días de numerosos hundimientos. Anuncia también el telégrafo que un barco carbonero fué echado a pique al este de Inglaterra, por una bomba que le arrojó un zeppelin. Otro dirigible alemán causó destrozos en un buque que se hallaba descargando municiones en la bahía de Salónica. El hecho no es nuevo — ya antes se anunció que los aeroplanos aliados habían hundido o averiado un submarino alemán en Zeebrugge — pero es interesante. El viene a demostrar que los zeppelines serán un elemento muy temible en una batalla naval.

Una información de Londres hace saber que un submarino alemán de nuevo tipo ha cortado siete cables que unen a Europa con Norte América. Parece que se trata de un sumergible especial para esa clase de destrucción. La noticia no ha sido confirmada, pero ante su anuncio no se puede dejar de pensar en los perjuicios ingentes que sufrirían los aliados si se vieran privados del cable durante algunos días. Los trastornos que tal hecho causaría en el mundo comercial son incalculables. Los diarios saldrían sin sus largas columnas sobre la guerra. Sería volver por algunos días a una época algo remota en el pasado.

Los éxitos rusos en el Cáucaso han disminuído en importancia. Los rusos comunican diariamente nuevos avances y, sin embargo, no salen de las regiones de Tosturm, Erzerum, Van, etc. En nuestra opinión, lo que ha pasado es que los turcos han sido reforzados y han contenido la ofensiva moscovita.

Se habla nuevamente de una próxima ofensiva búlgaro-alemana contra Salónica. Esto se ha dicho tantas veces, que no lo comentaremos hasta que se reciba una noticia definitiva.

Un boletín oficial de Roma da cuenta de que en el Carso los italianos se apoderaron de una trinchera, tomando prisioneros, fusiles y municiones. Este suceso carece de significación, pues no modifica nada la situación general de los dos ejércitos en lucha.

M. Hanotaux, el conocido historiador y político francés, ha publicado un interesante artículo, en el cual, entre otras cosas, dice lo siguiente:

"La guerra de trincheras hállase, aparentemente, estacionada. Sin embargo, el pueblo no debe hacerse ilusiones. En los dos lados de la línea de batalla en Francia y Flandes se han hecho y continúan realiándose tremendas preparaciones. Es por esto que una gigantesca batalla no puede aplazarse mucho tiempo.

"Los imperios centrales, que se encuentran casi rodeados, solamente disponen de dos modos para romper el anillo de hierro que está a punto de ahogarlos: cruzándolo en un punto decisivo u obteniendo una victoria decisiva en un teatro de operaciones como el Egipto o la Mesopotamia. Estas dos últimas soluciones no ofrecen en realidad un peligro inmediato.

"Los ejércitos teutones están tratando diariamente de cruzar nuestras líneas en el frente occidental. Es muy dudoso que posean las grandes fuerzas necesarias para llevar a cabo con éxito un formidable ataque como sería preciso para obtener ese resultado.

"De todos modos, conviene no olvidar que hay un factor que favorece en gran manera a nuestros enemigos, y es el número crecido de poderosos cañones de gran calibre, con los cuales no sólo pueden preparar un gran ataque, sino que diariamente nos ocasionan bajas, matando a soldados aliados. Por consiguiente, creo que no está lejano el día en que un terrible cuerpo a cuerpo dé fin a la guerra de trincheras. Nuestros jefes conocen esta posibilidad y seguramente siempre piensan en ella. La última gran batalla librada en la Champaña dió lugar a que nuestras tropas que viven en las Ardennes y en el Aisne observaran los grandes preparativos que los alemanes realizaban para emprender una retirada general. Esto lo hacía el enemigo porque sintió el aliento de la derrota.

"Una batalla de grandes proporciones y de no escasa duración será probable que acabe la lucha de trincheras y aun la misma guerra. Alemania se encuentra a merced de un terrible y bien dirigido golpe.

"En lo que respecta a la guerra de desgaste, debemos dejarnos de ilusiones. A pesar de que el pueblo alemán sufre, no se tambalea. Los partidos militar, agrario e intelectual, siguen con la cabeza alta. Empero, los aliados pueden agravarles la situación, contribuyendo al mayor encarecimiento de los artículos de primera necesidad y dificultándoles su posición financiera. Para ello no hay más que intensificar el bloqueo de las costas alemanas.

Como se ve, el ilustre ex ministro de relaciones exteriores de Francia emite algunas ideas semejantes a las expuestas en estas mismas columnas hace algunos días con motivo de la ofensiva alemana en el Artois.

FRENTE AUSTRO-ITALIANO

Informaciones sobre los acontecimientos militares

ACTIVIDAD DE LA ARTILLERIA EN LOS DIVERSOS SECTORES. — CONQUISTA DE UNA TRINCHERA EN EL CARSO POR LOS ITALIANOS — ACTIVIDAD DE LA ESCUADRA AUSTRIACA EN EL MEDITERRANEO — APRESAMIENTO DE UN VAPOR INGLES — BOMBARDEO DE LA COSTA ITALIANA — EL EMPRESTITO — DESMENTIDO AUSTRIACO — D'ANNUNZIO EXCOMULGADO — EL Hon. SALANDRA EN GENOVA.

ROMA, febrero 4. — Los diarios comentan las noticias que se reciben del frente, las cuales evidencian que la acometividad de las tropas austriacas en algunos sectores ha quedado quebrantada debido a la acción de nuestra artillería.

En los últimos días sólo funcionan los cañones. Son pocas las ocasiones en que interviene la infantería, y en todas las que se presentan, las tropas peninsulares ponen de relieve su valor y su audacia.

Las últimas noticias oficiales recibidas del estado mayor italiano, dicen así:

"El lunes por la mañana en el valle Lagarina, los austriacos, apoyados por la artillería, renovaron los ataques a nuestras posiciones nordeste de Mori, siendo rechazados.

En el vale Sugana rechazamos y perseguimos a pequeños destacamentos enemigos.

"En las zonas de Gorizia y del Carso hubo actividad de artillería.

"Un pequeño contingente italiano embistió a una trinchera al noroeste del monte San Martino, arrojando 50 bombas en el interior de la trinchera aludida.

"En el Carso conquistamos una trinchera enemiga en la zona del monte San Martino, hicimos algunos prisioneros y tomamos fusiles y granadas de mano".

NUEVA YORK, febrero 4. — Se comenta la actitud de que da pruebas la escuadra austriaca en el Adriático, no obstante la vigilancia que ejerce la flota italiana.

Dícese que ayer un destróyer apresó a un vapor inglés que estaba al servicio de Italia.

La presa, se añade, fué conducida a Cattaro.

Otras informaciones dicen que una escuadrilla de cruceros rápidos bombardearon las costas italianas.

ROMA, febrero 4 — Se confirma que una escuadrilla austriaca bombardeó el puerto de San Vito Chietino y las líneas férreas Ortona Mare.

Dícese que los destrozos causados carecen de importancia.

NUEVA YORK, febrero 4 — Un despacho de Berlín informa de que ha sido publicado en dicha ciudad una nota semioficial que contiene la siguiente información:

"El vapor "Koenig Albert", que pertenecía al Lloy alemán, y que fué capturado por los ingleses al principio de la guerra, ha sido recuperado por los alemanes.

"Inglaterra puso dicho buque a disposición del gobierno italiano, por lo cual se encontraba en el Adriático, teniendo a bordo 300 refugiados serbios.

"Un submarino austrohúngaro alcanzó al "Koenig Albert" y, reconociéndolo, avisó por el telégrafo sin hilos a un desroyer austrohúngaro, el que lo remolcó a las Bocas de Cattaro".

ROMA, febrero 4 — En el ministerio del tesoro se tienen muy buenas impresiones respecto al empréstito.

En los últimos días aumentó considerablemente la subscripción de acciones que alcanza ya a 2.410.000.000 de liras.

NUEVA YORK, febrero 4 — Una información de Viena, retransmitida de Berlín, hace saber que en la capital austriaca se publicó el siguiente comunicado:

"El cuartel general austrohúngaro advierte que el boletín del ministerio de guerra italiano, publicado el 28 de enero, es incorrecto. Ese boletín, según declara, dice que después de una preparación con el fuego de la artillería, los austriacos dieron tres ataques a las posiciones del Piccolo Javorezek, que fueron rechazados.

"La verdad es que bombardeamos las posiciones italianas al sur del Javorezek, destruyéndolas, y que la mayor parte de los italianos emprendió la fuga.

"A fin de impedir que huyeran las fuerzas italianas restantes avanzó un pequeño destacamento austrohúngaro, que regresó a nuestras líneas trayendo prisioneros a un capitán y 30 bersaglieri del regimiento 12".

ROMA, febrero 4. — Se da como seguro la excomunión de las últimas obras del notable poeta D'Annunzio.

Se funda la congregación del Indice en que la lectura de esas obras puede perturbar la conciencia de los católicos.

ROMA, febrero 4 — Informan de Génova que continúan las manifestaciones en honor del jefe del gabinete hon. Salandra.

La recepción dada en su honor por la municipalidad, resultó brillantísima, pronunciándose discursos patrióticos.

El hon. Salandra fué aclamado a su paso por las calles.

PARIS, febrero 4. — Los diarios anuncian que ha sido fijado un premio de 25.000 francos para el aviador que consiga aterrizar a un zeppelin en las líneas francesas.

Un premio de 10.000 francos se dará al cañonero que consiga el mismo resultado.

LONDRES, febrero 4. — Anúnciase que desde que estalló la guerra han sido destruídos o inutilizados 21 dirigibles alemanes del tipo zeppelin y 8 de otros tipos. De los tripulantes de esos dirigibles, 124 fueron muertos, 150 se encuentran prisioneros y 27 han sido internados en países neutrales.

La revolución del 4 de Febrero de 1905

Causas y consecuencias - Manifiestos del Comité Nacional - Demostraciones de hoy

LOS MANIFIESTOS DE LA REVOLUCION

Damos a continuación los dos manifiestos del comité nacional de la Unión Cívica Radical, motivados por la revolución del 4 de febrero de 1905.

Ellos explican y justifican, mejor que cualquier comentario, los móviles que impulsaron al partido a producir aquel doloroso y trascendental movimiento armado:

Primer manifiesto

Ante la evidencia de una insólita regresión, que, después de 25 años de transgresiones a todas las instituciones morales, políticas y administrativas, amenaza retardar indefinidamente el restablecimiento de la vida nacional; ante la ineficacia comprobada de la labor cívica electoral, por que la lucha es de opinión contra gobiernos rebeldes alzados sobre las leyes y los respetos públicos; y cuando no hay en la visión nacional ninguna esperanza de reacción espontánea, ni posibilidad de alcanzarla, normalmente, es sagrado deber de patriotismo ejercitar el supremo recurso de la protesta armada, a que han acudido casi todos los pueblos del mundo en el continuo batallar por la reparación de sus males y el respeto de sus derechos.

Substanciar aquí las causas que determinan esta suprema resolución, sería suponer que, la nación no está compenetrada de ellas. Son tan profundas, que si no han tronchado su porvenir, han malogrado al menos su vitalidad en uno de los períodos de mayor actividad y de más franca expansión.

La moral y el carácter, esos atributos con que Dios ha iluminado al Universo, revelando al hombre que sobre su frente lleva un rayo de divinidad, parece que ya no inspiran ni fortifican el espíritu de la nación, cuando los gobernantes pueden inferirle los agravios que es penoso comprobar, una vez más, al reproducir el esfuerzo reivindicatorio.

Difama la república en todos los centros del mundo, el descrédito seguirá latente y pasará a los anales de su vida, sin que sea dado precisar cuánto daño le habrá ocasionado, ni cuándo retornará a la plena seguridad de su prestigio.

Agotada y perturbada durante el mejor desarrollo de sus energías, ya no recuperará la savia perdida, cualquiera que sea el acrecentamiento futuro.

Desmoronado íntegramente su organismo político, será obra premiosa del concurso y de la solidaridad nacional levantarlo en todo su imperio, renovando e inculcando la enseñanza de sus principios y acentuándola en los hechos por su recta aplicación y funcionamiento.

Es esta una severa lección para no consentir las desviaciones de los gobiernos, dejándolos impunes, porque se hacen irreparables y asumen el carácter de responsabilidades colectivas, infiriendo a la sociedad males que no debió sufrir o privándola de beneficios que no debió alcanzar.

Todo ha sido conculcado desde su cimiento, hasta su más alta garantía. El sufragio, condición indispensable de la representación electiva, ha sido falseado primeramente y simulado, por fin, con intermitencias de sangrientas imposiciones.

La vida comunal, la más directa demostración de las libertades públicas, la primera escuela político-social, y una de las bases de nuestra organización, ha sido sucesiva e implacablemente menoscabada en su prestigio y en su eficacia, hasta quedar suprimida, aún en esta capital, centro de gloriosas conquistas humanas, por ley fundada en la agravante ironía de su notoria incapacidad para practicarla.

Mediante un sistema de punibles irregularidades, las provincias han sido convertidas en meras dependencias administrativas. Los gobernadores invisten y ejercen la suma de los poderes, y a su vez se prosternan ante el presidente de la república, quien, por el hecho de serlo, adquiere prepotencia tan absoluta, que todos, hasta el congreso y las legislaturas, se someten incondicionalmente a su voluntad para afianzarse en el cargo que detentan, retomarlo si lo han perdido o conseguirlo si lo aspiran.

Las constituciones, para cuya revisión las sociedades bien dirigidas buscan las horas tranquilas y concurrentes de la opinión, han sido rehechas y deshechas al arbitrio de los gobernantes, no para ampliar los derechos o darles más garantías, sino para restringirlos o falsearlos, arrogándose mayores poderes y extendiendo sin necesidad el enorme personal administrativo. En cambio, no se han cumplido muchos de los más fecundos preceptos que ellas consagran, como medios conducentes y eficaces para la mejor legislación y el bienestar de los pueblos.

La verdad y la eficiencia de la doctrina que tiene por base el gobierno del pueblo por el pueblo, reside en el grado de libertad con que la función electiva se realiza. Sin ésta no hay mandato, sino usurpación, audaz, y no existe vínculo legal alguno entre la autoridad y el pueblo que protesta. Las demás instituciones que se fundan en el hecho de esa representación y están destinadas a recibir su calor, quedan anuladas y mutiladas en su verdad y energía.

Ese desconcierto moral y ese derrumbe de las instituciones, han producido la consiguiente descomposición. Nada ha quedado en pie, ni ha recibido las reformas del progreso.

Desde la justicia y la instrucción, tan primordiales como fundamentales, hasta el ejército y las finanzas, todos los centros y ramas del gobierno están en el caos, acusando descenso moral, incompetencia y abandono de los más importantes intereses de la patria. Las cátedras, las magistraturas, la dirección de los institutos científicos, la jefatura de las reparticiones y, en una palabra, todos los cargos públicos, se conceden a los cortesanos con prescindencia de integridad y de ilustración. La labor administrativa se traduce en obra inorgánica y destructora, en la contradicción permanente de las iniciativas más opuestas, mientras quedan sin solucionarse los grandes problemas del bienestar nacional.

En el derroche, irresponsable y sin contralor, se ha disipado la riqueza del país, con la cual estaríamos en condiciones de abordar, con éxito la ejecución de las obras públicas que la civilización impone. Gravita sobre el país, comprometiendo su presente, el peso de una deuda enorme, de inversión casi desconocida, que pasará a las generaciones futuras como herencia de una época de desorden y de corrupción administrativa. El presupuesto es ley de expoliación para el contribuyente, de aniquilamiento para las industrias, de traba para el comercio y de despilfarro para el gobierno. El pueblo ignora el destino real de las sumas arrancadas a su riqueza, en la forma de impuestos exorbitantes, porque el Congreso no cumple el deber de examinar las cuentas de la administración, para hacer efectivas las responsabilidades emergentes de los gastos ilegales y de la malversación de los dineros públicos.

La población permanece casi estacionaria, siendo evidente que cuando menos debiéramos constituir ya un Estado diez veces millonario, fuerte y laborioso, con personalidad respetada en el mundo, trabajando en paz y libertad por la grandeza de la patria.

Tan absolutas son las absorciones del poder, que no existen leyes ni garantías seguras; y tan profunda es la depresión del carácter, que, dentro del régimen, no hay conciencia que resista, ni deber que no se abdique ante la voluntad del presidente o del gobernador.

El predominio de esa política egoísta y utilitaria, que mantiene sistemáticamente clausurado el camino de las actuaciones dignas, ha esterilizado las mejores fuerzas del carácter y de la inteligencia argentinas. Han sucumbido, las unas, en el esfuerzo de la lucha activa, en la protesta contra el régimen; se han rendido, otras, víctimas del descreimiento o faltas de valor cívico, y se extinguen, las más, en el ostracismo de la vida pública, impedidas de prestar a la nación el servicio de su patriotismo y de sus luces.

Hemos pasado por las más graves inquietudes internacionales, que, debiendo ser un accidente, han sido una preocupación de años para concluir desprestigiándonos en Sud América, y modificando la historia y la carta geográfica argentinas.

La personalidad moral de la nación, ha sido reducida. Debíamos haber asumido ya una significación doblemente importante en el escenario del mundo y estamos aún confundidos entre las repúblicas subalternas e inorgánicas de América, expuestos a sufrir las consecuencias de las sociedades que por no desenvolverse paralelamente al deber y al progreso, se ven forzadas a buscar su regenración en la crisis de dolorosas conmociones.

La inmoralidad trasciende del conjunto de la obra administrativa, y contadas serían las reparticiones públicas que, ante un rápido examen, no pondrían al descubierto irregularidades las más impúdicas. ¡Qué sería si se practicara una investigación severa con ánimo de hacer justicia!

Todo esto es la obra de un régimen funesto, que pesa ignominiosamente sobre el país, que domina los gobiernos de las provincias y tiene a la cabeza al presidente de la república, que, siendo el más alto representante de su voluntad, es también su omnipotencia salvadora. Por eso ha resistido hasta ahora los reiterados esfuerzos de la opinión.

Ante su predominio, todos los preceptos morales han sido escarnecidos, se han rendido los hombres y han claudicado los partidos. No ha quedado una frente prominente, una corporación austera, un centro altivo de enseñanza donde el espíritu público pueda acudir a recibir una sana idea o una justa inspiración.

No ha podido surgir en la república un núcleo de hombres de Estado, representativos y caracterizados, tales como los que tuvo hasta que se inició la descomposición, porque, impedido el digno ejercicio de la vida pública, se ha hecho imposible que se formen con las virtudes, la autoridad y la experiencia que deben tener para constituir una garantía y una fuerza social.

Los partidos políticos, son meras agrupaciones transitorias, sin consistencia en la opinión, sin principios ni propósitos de gobierno. Desprendidos los unos del régimen que domina al país, procedentes los otros de defecciones a la causa de su reparación, el anhelo común es la posesión de los puestos públicos. El tono de su propaganda se ajusta a la posibilidad de obtenerlos, a las promesas hechas o a las esperanzas desvanecidas, incurriendo en la incongruencia de las críticas y de los aplausos, en la confusión de la protesta y de la alabanza por los mismos actos, y hacia los mismos hombres en igualdad de situaciones y procedimientos. La oposición pierde así sus condiciones esenciales para el bien público, se convierte en escuela perniciosa, perturbadora y en un exponente de la depresión general.

Se han anticipado los vicios y complicaciones de las sociedades viejas: la clase obrera, desatendida hasta en las más justas peticiones, forma con sus reclamos un elemento de perturbación económica y genera graves problemas, que el gobierno ha debido prever y resolver oportunamente: en el orden intelectual, se comprueba la ausencia de hombres de ciencia, jurisconsultos, oradores, y si existen, es para extinguirse en silencio, faltos de escenario y de estímulos; se han subvertido, en fin, los conceptos de honor nacional, de dignidad personal de cuanto hay de grande y de noble en las sociedades que conservan el culto por los ideales que ensanchan los horizontes de la existencia. Es un ocaso, en el que cada día, la regeneración moral retrocede y se aleja.

Tal es, en conjunto, la intensidad del desastre sin analizar sus múltiples subversiones. Es una vorágine, que ha llevado por delante todo lo que no ha tenido energía bastante para resistirlas, causando estragos tan grandes, que el pensamiento no puede precisarlos y definirlos, aunque los abarque en la realidad de lo que está a su alcance.

Vivificados en todo el territorio por la fecundidad de una naturaleza exuberante, en las distintas producciones del mundo; procedentes de una cuna que nos enorgullecerá siempre, y emancipados al empuje de los más heroicos sacrificios, generaciones sucesivas de eminentes ciudadanos, en medio de las angustias, y de los esplendores de la lucha por la independencia y la organización, establecieron para presidir la sociedad argentina, los adelantos de la civilización moderna y los principios más avanzados de gobierno.

Bastará recordar esos antecedentes, fijar el pensamiento en la razón que nos señala predestinados a ser el centro de poderosas agrupaciones humanas; y acaso el punto de partida de la renovación del mundo: bastará dirigir la vista hacia esa alta cumbre del pasado glorioso, volverla hacia esa otra cima de los grandes destinos del porvenir, y luego mirarnos en el llano, en diminuta proporción, habiendo perdido autoridad moral y gran parte de riqueza, en el desenfreno de la orgía gubernativa: bastará eso, para reconocer, con amargura, que en la primer centuria de vida independiente hemos fracasado ante nuestra propia conciencia, ante la historia y ante el mundo entero, defraudando el voto y las inspiraciones de los que nos dieron patria.

Ante la magnitud de este crimen, de esta fatalidad sin reparo, consumado en la época del trabajo, de la independencia, de las múltiples conquistas del espíritu humano, cuando hombres y capitales afluían de todas partes a poblar y fecundar el país, sus causantes son más que reos de lesa patria, son todo y no son nada, porque en presencia de la enormidad del agravio, sus responsabilidades son un sarcasmo, sus protestas de regeneración una blasfemia, y el progreso, de que blasonan, una iniquidad.

El régimen ha subsistido, consolidándose al amparo de la política del acuerdo, que fué una defección a terminantes promesas reaccionarias y malogró la reivindicación a punto ya de conseguirse, traicionando deberes patrióticos, en cambio de posiciones oficiales. Nunca pensamiento más pernicioso penetró en causa más santa; disgregó las fuerzas de la Unión Cívica, llevó a los unos a solidarizarse y coparticipar en la obra oprobiosa del pasado, e impuso, a los otros, el deber de la actitud inquebrantable y digna, en que hasta el presente se mantienen, defendiendo la integridad de la causa.

Esa política, al dar patente de indemnidad a los grandes culpables, ha aumentado los males y los agravios que en 1890 provocaron la protesta del país, atacado en su honor, en sus instituciones y en el libre desenvolvimiento de sus riquezas. A todos los que entonces existieron, y que subsistiendo se han hecho más intensos, deben agregarse, hoy, los que ella ha causado y los procedentes de la desaparición prematura de tantos ciudadanos austeros, que sirvieron con entereza la causa de la reparación nacional, que hoy serían la mejor esperanza de la república y un baluarte contra la corrupción que avanza.

La república ha tolerado silenciosa estos excesos, en horas de incertidumbre, ante el peligro de complicaciones internacionales, llevando la abnegación hasta el sacrificio, en homenaje a su solidaridad y con la esperanza de ver cumplida la promesa tantas veces reiterada, de una reacción espontánea, que eliminara la necesidad de una nueva conmoción revolucionaria. En el estado actual no es posible abrigar esa esperanza, sin incurrir en un error irreflexivo. El congreso y las situaciones provinciales son las mismas. La presidencia no ha mejorado sus títulos por el hecho de haber asumido el mando y, solidarizada, moral y materialmente, con el régimen que la ha consagrado, carece de autoridad para iniciar la reacción y de medios para realizarla.

El carácter de funcionario público, representativo, no se adquiere por los programas que se formulan, sino por la legalidad integral del mandato que se inviste. Osado sería, quien se presentara contrario a los anhelos, intereses y sentimientos colectivos, y total inexperiencia revelaría, si no se refiriera a ellos cuando siente llegar hasta la altura de la posición usurpada el eco de la protesta pública.

En tan vanas y falaces promesas, constantemente expresadas y jamás cumplidas, sólo pueden creer los que, deliberadamente, quieran cohonestar con ellas o los que no consideran las cosas en su calidad y esencia. De tales actos, no deben esperarse sino las consecuencias de las causas que emergen; y es funesto error anatematizar el delito de su elaboración y, luego de consumado, acordarle sanción legal y aún justificarlo, atribuyéndole virtudes y energías benéficas.

La república no podrá olvidar que los ciudadanos que hoy dirigen sus destinos, son los mismos que en 1893 avasallaron las cuatro provincias que habían reasumido su autonomía, ahogaron sus libertades próximas ya a alcanzar su dominio, encarcelaron y desterraron a los más distinguidos ciudadanos del país, con lujo odioso de arbitrariedad y de vejámenes. Connaturalizados con el teatro en que se han desenvuelto, no es posible esperar de ellos severos conceptos morales y altas inspiraciones cívicas. No se efectúan en el espíritu humano cambios tan radicales, que permitan pasar del escepticismo, del descreimiento y de la corrupción política en que se ha vivido, a una acción reparadora, destinada precisamente a destruir el sistema de que se ha sido instrumento o servidor. La hipótesis de que pueda hacerse en esa forma y por esos medios, supondría la relajación y la rendición de las fuerzas morales de la república. Pregonarlo, no es sino estimular una lucha de veleidades y de tendencias personales, encaminada a dar preponderancia dentro del régimen a los que suben sobre los que bajan. Esta lucha de predominios, es el drama eterno de la vida de las sociedades, pero, arriba de ella, están los intereses de la república que debe hacer efectivas las responsabilidades, con una concepción absoluta de justicia.

Entre el último día del oprobio y el primero del digno despertar, debe haber una solución de continuidad, una claridad radiante, que lo anuncie al mundo y lo fije eternamente en la historia.

Esperar la generación del país, de los mismos que lo han corrompido; pensar que tan magna tarea pueda ser obra de los gobiernos actuales de la república y de la presidencia, surgida de su seno, sería sellar ante la historia y sancionar ante el mundo, 25 años de vergüenza con una infamación, haciendo del delito un factor reparador, el medio único de redimir el presente y salvar el futuro de la nación.

Esta tarea requiere escenario y factores nuevos, porque las acciones humanas realizadas en un medio extraño a sus móviles, resultan inócuas o contraproducentes: exige una gran cohesión moral, un sólido vínculo de civismo, el concurso de la voluntad nacional y reclama un ambiente de justicia y de independencia de espíritu, en el cual puedan desenvolverse, ampliamente, todas las capacidades, y bajo cuya influencia hasta sean posibles las reacciones de los hombres, por la modificación de las ideas y de los procedimientos.

Los primeros actos del nuevo gobierno evidencian la exactitud de estos juicios: el congreso se ha clausurado, sumisamente, con injuria a las instituciones y grave daño para importantes intereses, sancionando, sin estudio, un presupuesto enorme, porque así lo impuso la política presidencial, realizando un acto sin precedentes, que habría sido bastante en una situación regular para causar la crisis del ejecutivo. Los gastos fuera de ley, forman como antes, un presupuesto extraordinario que nadie vota ni controla; los cargos públicos se adjudican en premio de servicios electorales, sin espíritu de justicia; y las concesiones y dádivas continúan incorporadas a las prácticas administrativas. En el orden político se asiste exactamente a la reproducción de los procederes del pasado, y como obra de gobierno, a la onerosa destrucción de lo existente sin beneficio alguno.

La Unión Cívica Radical, que es la fuerza representativa de ideales y de aspiraciones colectivas; que combate un régimen y no hombres, no puede, pues, declinar de su propósito ni arriar su bandera. Cumple las decisiones de sus autoridades directivas y responde a las exhortaciones de todos sus centros de opinión.

Va a la protesta armada, venciendo las naturales vacilaciones que han trabajado el espíritu de sus miembros, porque contrista e indigna, sin duda, el hecho de que un pueblo, vejado en sus más caros atributos e intensamente lesionado en su vitalidad, tenga aún que derramar su sangre para conseguir su justa legítima reparación. Pero el sacrificio ha sido prometido a la nación: lo reclaman su honor y su grandeza, y lo obligan la temeraria persistencia del régimen y la amenaza de su agravación. Se efectúa sin prevenciones personales, inconcebibles dentro del carácter del movimiento, y extraños a la índole moral de los que lo dirigen, con derecho a sustraerse a estas agitaciones, escudados en el antecedente de una larga y fatigosa labor cívica.

La revolución la realiza únicamente la Unión Cívica Radical, porque así lo marca su integridad y lo exige la homogeneidad de la acción; pero es por la patria y para la patria. Ese es el sentimiento que la inspira y esa es la consigna que lleva cada uno de sus soldados. En ese concepto, solicita el concurso de cuantos quieran contribuir, con su esfuerzo, a la obra de reparación.

Los principios y la bandera del movimiento son los del Parque, mantenidos inmaculados por la Unión Cívica Radical, la que, bajo sus auspicios, promete a la república su rápida reorganización, en libre contienda de opinión ampliamente garantizada, a fin de que sean investidos, con los cargos públicos, los ciudadanos que la soberanía nacional designe, sean quienes fueren. Los únicos que no podrán serlo, en ningún caso, son los directores del movimiento, porque así lo imponen la rectitud de sus propósitos y la austeridad de su enseñanza.

La importancia de los elementos acumulados permite abrigar la esperanza de que la prueba será lo menos sensible. La Unión Cívica Radical rechaza, en absoluto, todo daño anterior y posterior, no aceptando sino el indispensable en el momento de la acción, y eso, como deber imperioso y como el sacrificio más grande que pueda hacerse por la tierra en que se ha nacido.

Lo afrontamos, íntimamente poseídos de que asistimos a la fecunda obra de la reaparición de la república, en toda su plenitud, para encaminarse por los senderos permanentes de sus grandiosos destinos.

Buenos Aires, febrero 4 de 1905.

HIPOLITO IRIGOYEN
Presidente honorario

JOSE C. CROTTO
Vicepresidente

PEDRO C. MOLINA
Presidente

P. A. SCHICKENDANTS—VICENTE C. GALLO
Secretarios

Segundo manifiesto

La delación y la perfidia, que siempre fomentan los gobiernos sin moral, y que fueron los verdaderos enemigos con que el movimiento revolucionario tuvo que luchar, desde el comienzo de sus trabajos, obligando en Septiembre sus suspensión, han hecho frustrar, por fin, la demostración más grandiosa de opinión y de protesta armada que la República pudiera realizar, en vindicación de su honor, reparo de sus instituciones y seguridad de su bienestar.

Lo que el gobierno no pudo conseguir por la vigilancia de una pesquisación constante practicada con los recursos y en las formas más abusivas y deprimentes, lo ha obtenido por aquellos inicuos medios, a los cuales debe su estabilidad y sobre los que, desde entonces, gira la suerte de la Nación.

En la frente de quienes de tal manera han traicionado deberes sagrados, infamando sus nombres, pesarán, eternamente, la ignominia de su villanía y la execración de la República.

La dirección del movimiento tuvo, en la tarde del día anterior, casi la seguridad de que el gobierno poseía hasta el secreto de la hora, y había resuelto suspenderlo. Pero la insistencia terminante y sin discrepaciones de los representantes de los elementos organizados civiles y militares, corroborada por los que iban a ser sus jefes inmediatos, de encontrarse en las mejores condiciones y sin el menor indicio de estar sentidos, y la comunicación afirmativa recibida en el día, de toda la república, la indujeron a desistir de aquel propósito, pensando que ese era su deber, cuando tantas veces había retardado el momento de la acción por iguales motivos.

Fué así que la autoridad pudo prepararse y modificar el curso de los hechos. Cuando en la noche, la dirección tuvo noticia de las medidas que el gobierno adoptaba rápidamente y de los contrastes que había ocasionado, se vió impedida ya de ordenar una suspensión, que debía comunicarse a todo el país. Quedó, de esa manera, sin ejecutarse gran parte del plan en muchos puntos. A la inversa del que se trazó el 90, concretando la acción a esta capital y haciendo puramente militar la primera prueba, se había resuelto, ahora, que fuera general y concurrente desde el primer momento, teniendo los ciudadanos y militares sus puestos señalados de antemano. No pudo, empero, exteriorizarse la poderosa organización civil preparada en la capital y otros centros; la policía estorbó las reconcentraciones de pueblo, secuestró armamentos, redujo a prisión los ciudadanos que alcanzaron a reunirse y, casi todos, no pudieron llegar a las posiciones que les estaban indicadas, por la perturbación del plan y la sorpresa del momento. A su vez, quedaron importantísimos y decisivos elementos militares sin pronunciarse. Haciendo justicia al pundonor, notoriamente reconocido por sus compañeros, y demostrado en la eficaz acción desplegada durante el curso de la preparación, debe pensarse, que realmente se vieron en la imposibilidad de cumplir sus compromisos y que, como los que más, habrán lamentado esa fatalidad de tan sensibles consecuencias. En tal situación, las fuerzas civiles y militares, que se han levantado en la República, lo han hecho teniendo ya las armas del gobierno a su frente y venciendo sus medidas defensivas.

El movimiento era tan vasto, que no era posible concebirlo mayor: la magnitud de su poder excluía en absoluto el riesgo no solo de una guerra civil, sino de otros trastornos, que los inevitables en el primer instante, y permitía abrigar la convicción de que el gobierno se vería imposibilitado de toda resistencia. De otra manera, no se habría decidido la acción: nada inducía a precipitarla y sólo debía consumarse estando totalmente preparada, como así sucedía.

La delación y la perfidia, pues, han sacrificado un nuevo y supremo esfuerzo de la Nación, que vive perenne y hondamente conmovida, ansiosa, a justo título, de volver a su nivel moral, y a entrar en el goce de sus derechos y garantías e incorporarse a la categoría de los Estados con personalidad bien definida y respetada.

Han causado la inmolación de nobilísimos ciudadanos y militares que han rendido su vida en aras de la redención nacional, a la que entregaban todos sus desvelos y el desprendimiento de su probidad y de su fervoroso patriotismo. Guiados siempre por principios y virtudes inalterables y rodeados de todos los encantos de la existencia, se apartaban del bien que debían disfrutar, para ir en pos del que podían hacer, con esa generosa superioridad de ánimo que, exenta de toda prevención y sin más ambición que el cumplimiento del deber, es impulso y voz de estímulo para todas las grandes acciones. Eran apóstoles y pasan a ser mártires uniendo sus sacrificios al de los que les han precedido, en holocausto de los más sagrados ideales de la patria, dejando, en las filas de la Unión Cívica Radical, claros imperecederos. Ellos reposarán al amparo del reconocimiento público y del respeto de la posteridad.

Han causado también el encarcelamiento, la persecución y el destierro de numerosos civiles y de [illegible] toda una generación militar brillante, pura y llena de promesas. La unión del ejército con el pueblo, en las horas de prueba, ha sido en la historia del mundo la más augusta y solemne demostración de solidaridad. Ninguna acción tiene mayor intensidad de luz, más poder de fuerza y más grandiosa conjunción de ideales y esperanzas. El ciudadano militar, lleva el símbolo más vivo de la patria y siente con vigor intenso su infortunio y su grandeza.

Pretender que abdique de su personalidad moral, sustrayéndose a las inspiraciones de su razón y su conciencia, es convertir la institución militar en fuerza ciega, y entregar, indefensas, las sociedades a la arbitrariedad de gobiernos sin origen ni sanción popular. Tal tendencia, es completamente contraria a los principios de la justicia y de las leyes inmutables, que rigen al mundo y marcan su civilización.

El valor y la capacidad militar, acreditados en la hora de la realización del deber, que fulguran en la frente de los que se levantaron, estando sus superiores prevenidos y preparados, así como en la del joven comandante que con el concurso de sus dignísimos colaboradores dominó uno de los centros más prepotentes de la oligarquía, organizando un ejército con el que habría atravesado la República, si esa hubiera sido la consigna, tan altas cualidades, de nuevo reveladas por todos se recordarán con orgullo y reflejarán siempre honor sobre las armas argentinas, pasando a los anales de sus glorias.

La misma dignidad y corrección con que procedieron en la prueba y que guardaron antes de ella, cuando podían creer con fundamento en la certidumbre del triunfo, observaron durante los procesos, y mantienen hoy, sufriendo, con altivez, las mortificaciones del infortunio. Justo es también mencionar a los demás que, vinculados a la obra revolucionaria con la mayor decisión, y separados del mando o enviados a los confines de la República, no han podido concurrir a la acción.

Todos han obedecido con la absoluta disciplina del honor, a ciudadanos desprovistos de investidura de gobierno y de influencia oficial, sin más representación, que la integridad de la causa de la reparación nacional. Para mayor honra de la abnegación de sus sacrificios, debe quedar constancia, por siempre, que expresamente habían pedido que no hubiera ascensos ni compensaciones de ninguna clase, y así estaba acordado. Mientras que en su patria están encarcelados y perseguidos, ¡cuántas naciones quisieran que fueran de su seno!

Imposibilitándose el éxito de la revolución, se ha impedido, finalmente, que la República compruebe la existencia de elementos capaces de fundar un gobierno de severa moralidad, respetuosos de las instituciones, que impulsara sus destinos por la senda de los grandes y sólidos progresos, y despertara anhelos y energías a una verdadera vida de labor fecunda.

El movimiento del 4 de Febrero ha sido un hecho normal en la vida argentina, previsto como la resultante necesaria de causas de toda índole, acumuladas durante años. Las revoluciones están en la ley moral de las sociedades, y ni es dado crearlas, ni es posible detenerlas, sino mediante reparaciones tan amplias, como intensas son las causas que las engendran. La anunció pública y lealmente la Unión Cívica Radical al resolver la abstención electoral, exponiendo las causas que fundaban tan grave medida y formulando el proceso del régimen imperante en el país. Grandes asambleas previas y posteriores a esa decisión le dieron la sanción calurosa de la voluntad popular. Ha podido ser evitada por la eliminación de los motivos que la determinaban, imponiéndose como un deber, y ha sido provocada por la persistencia y agravación de los mismos.

Si así no fuera, no habría incorporado bajo su bandera, los grandes elementos que la han seguido. No se concibe, la determinación de tantas voluntades para una acción armada, en la que se juegan el porvenir y la vida, si no existen anhelos públicos que la fortifiquen, altos ideales, como objetivos, y ambiente propicio que las estimule. Si la revolución no estuviera justificada por sus causas, tendría en el hecho notorio de la magnitud de sus fuerzas la prueba plena de su razón de ser y de la exigencia moral a que ha respondido. Ningún propósito [illegible] e imposible de germinar y prosperar, que [illegible] protesta por las armas, si las sociedades [illegible] con el concurso de su solidaridad, y si [illegible] sobre la base de grandes verdades.

Fué impulsada por un anhelo de bien [illegible] extraño a antagonismos y móviles personales [illegible] tó la encarnación de sentimientos nacionales profundamente arraigados; ha sido la culminación [illegible] de sacrificios y de inmolaciones contra [illegible] y la arbitrariedad de un sistema [illegible], benéfica por su carácter [illegible], y como [illegible] la reivindicación del país, la eficiencia de [illegible] y la grandeza de su porvenir.

Era su visión tan amplia, que no [illegible] vencedores ni vencidos, y se realizaba en nombre de deberes, a que no pueden sustraerse los ciudadanos que se consideran obligados a cumplir la tarea impuesta por la época de la sociedad a que pertenecen y por la situación que atraviesa.

Las naciones más civilizadas deben a los movimientos revolucionarios del carácter de los que datan del 90 a la fecha, gran parte de su bienestar presente; ellos han sido faros que han iluminado su camino y factores de grandes conquistas.

No ha de invocarse, en su contra, el respeto al orden, porque éste supone la armonía de las actividades y los derechos, al amparo de la libertad y de la justicia y bajo la garantía de gobiernos legítimamente constituidos. Ese es el orden que supone la vida social y que hay el deber de considerar; la revolución no ha atentado contra él, porque la república no lo conoce: ha tendido, por el contrario, a restablecerlo por el predominio de las reglas morales y de los preceptos de ley que lo constituyen.

Las fuerzas conservadoras de la sociedad, comprendidas en su alto y verdadero significado, son las que realizan la labor común, cumple con independencia sus deberes y revelan energía en la defensa de sus derechos. Los movimientos de opinión, cuando [illegible] interesados, llevan en su seno mayor suma de ellas. Singular inversión de juicio, acusa el criterio que sólo considera fuerzas conservadoras los elementos afines a los gobiernos y sostenedores de su autoridad, cualesquiera que sea su origen y su forma de ejercicio. Triste condición sería la de un país, si su prosperidad sólo hubiera de consistir en el fomento de sus intereses materiales. El progreso, es preferentemente constituído por las fuerzas morales que contiene en acción, por la altivez de los ciudadanos, por la intensa probidad pública y privada, por la decisión para todas las nobles labores humanas. Las sociedades no avanzan, con paso firme, cuando los gobiernos no se inspiran en tan elevados conceptos; la prosperidad material que alcanzan, está de antemano condenada a desaparecer en la disipación. Las fuerzas morales desarrolladas, concurren a caracterizar la personalidad social, forman barreras de defensa contra los atentados y las arbitrariedades de los gobiernos, y permiten levantar, sobre la base de una sólida fraternidad de voluntades, la grandeza colectiva. El progreso material de la República, que se invoca, es obra de la naturaleza que no se detiene, y más que el esfuerzo argentino, del brazo extranjero. No es conquista de la paz, ni fruto de los gobiernos que lo han destruído, en el escándalo, y que volverán a hacerlo, si severos principios no los inspiran y rigen la vida argentina.

Si él no hubiera sido perturbado por desastrosas administraciones, y si en ejercicio de las instituciones hubieran concurrido armónicamente pueblos y gobiernos, la República tendría hoy, en el mundo, una culminante representación por su autoridad moral, y [illegible]

UN RECUERDO

Algunos oficiales revlucionarios del 4 de febrero en el presidio de Ushuaía, donde permanecieron dos años

UN RECUERDO

Los oficiales revolucionarios en el presidio de Ushuaia el día de su liberación

CINZANO
VERMOUTH

... alcanzado proporciones que no pueden [illegible], pero ante las cuales serían insignificantes [illegible] que hoy reviste.

El criterio extranjero, está habituado a pasar por alto el concepto de nacionalidad soberana y organizada, a que tenemos derecho, para sólo preocuparse de la riqueza del suelo argentino y de la seguridad de los capitales invertidos en préstamos a los gobiernos o empresas industriales y de comercio. A esa condición hemos llegado, como consecuencia de una moralidad política, que no ha sabido rodear de respeto el nombre del país, caracterizando su reputación ante el mundo por la rectitud de sus procederes y la seriedad en el cumplimiento de las obligaciones contraídas. Los causantes y beneficiarios de este desastre del honor y del crédito nacional, carecen de autoridad y de título para condenar, invocando el prestigio argentino en el exterior, un movimiento de protesta armado, respetable y digno, porque es y será siempre representativo de intereses sociales de todo orden y exponente de potencia cívica, de sanas energías y de altos anhelos.

Sabe la Nación y con ella el mundo, que cuenta con una fuerza de resistencia, que, si al revelar una vez más su importancia ha podido causar asombro a los que no creen en el vigor de sus reacciones, al persistir, como factor de vida cívica, será centro de atracción y elemento de progreso.

La Unión Cívica Radical, no es propiamente un partido en el concepto militante. Es una conjunción de fuerzas emergentes de la opinión nacional, nacidas y solidarizadas al calor de reivindicaciones públicas. Servirlas y realizarlas, restableciendo la vida del país en la integridad de su prestigio y de sus funciones, es el programa que formuló al congregarse, y que ha realizado con fidelidad hasta el presente. Ha sido y será el centro de los espíritus independientes, que, queriendo o debiendo prestar su concurso a la obra de la reparación nacional, busquen la orientación propia de ese deber y la fuerza eficiente para llenarlo. Sus afiliados saben, de antemano, que no van a recibir beneficios ni conquistar posiciones, sino a prestar servicios en la plena irradiación de su personalidad. Así lo ha demostrado en la cruenta labor que le ha correspondido en el lamentable período de vida porque atraviesa la República, rechazando la dirección de gobiernos, la coparticipación en otros y la jefatura de oposiciones falaces y engañosas. Mediante los primeros, habría conquistado influencias reales, y la segunda, habría sido suficiente para ensalzar su acción y enaltecer a sus hombres. Pero se ha sustraído a unos y a otra, considerándolos contrarios a su programa y susceptibles de desatilicar su autoridad, sin beneficio para la República.

Será enseñanza en el presente y honor en el futuro, el ejemplo de esta fuerza que se mantiene íntegra y poderosa sin las atracciones de la autoridad, resistentes a los halagos y a las tentaciones, y superior a las adversidades que la combaten, porque la alienta un sincero y patriótico convencimiento de la magnitud de su misión en la existencia de la República. Sus sacrificios entrañan prestigios que serán imperecederos y fecundos por la inspiración que sugieren, mientras que, cuanto a su acción, se opone, al desmoronarse, siguiendo la ley de las transformaciones, no dejará luz ni huella benéfica alguna.

Lo imprevisto, tiene tanto de crueldad como de injusticia; pero el esfuerzo hecho al calor de convicciones y de deberes sagrados, no se esteriliza nunca en desenlaces negativos. Hay siempre fecundación de savia nueva en las inmolaciones sufridas y en los superiores sacrificios. Los que son capaces de realizarlos, con la alta visión de la felicidad de la patria, están siempre en el corazón de los pueblos.

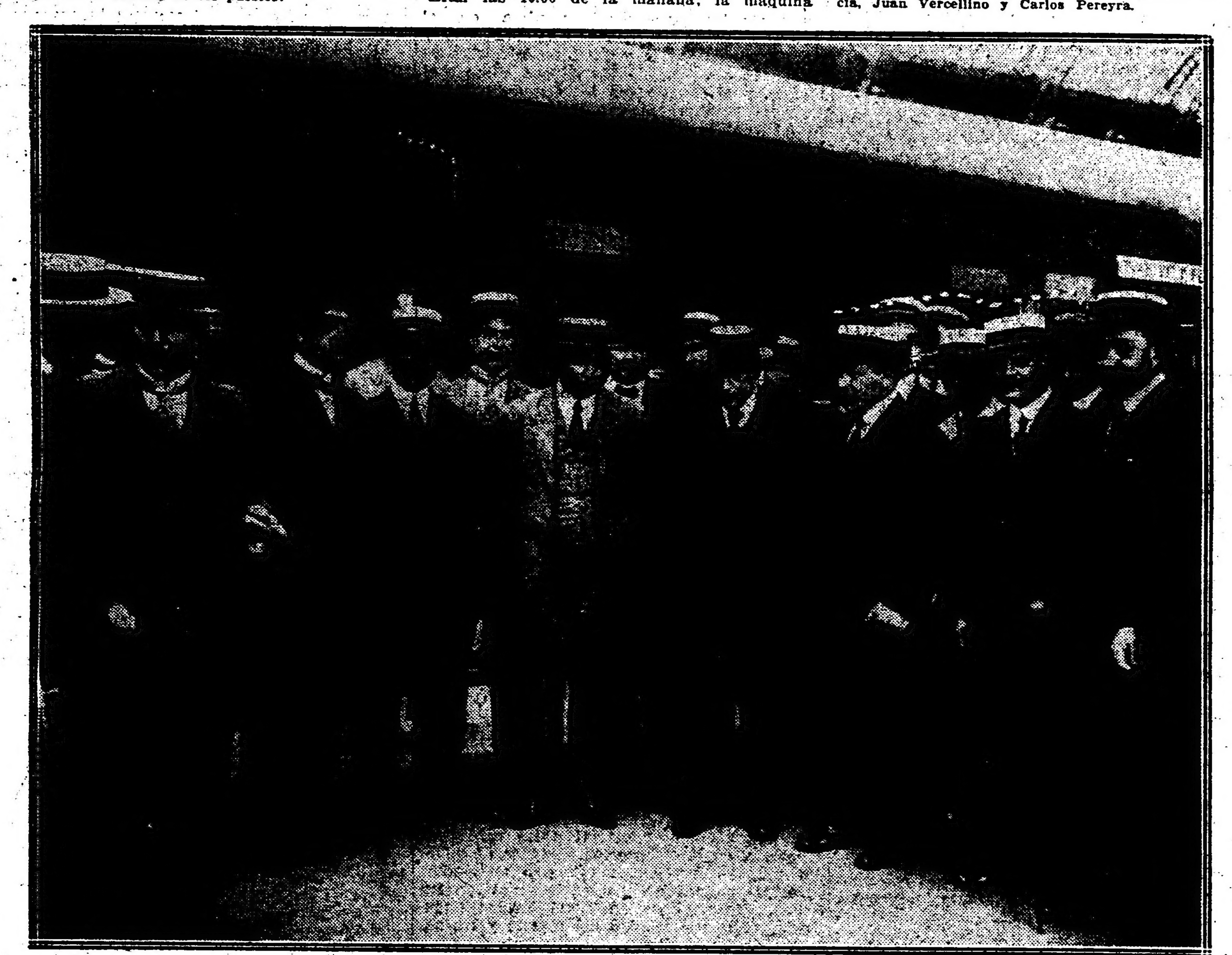

Los doctores Loza, Borda y González en la estación Retiro

Los infortunios de la adversidad suelen ser consecuentes con los que van con el rostro vuelto hacia el sol y el pecho descubierto al combate, pero vale más quemarse a sus rayos que vivir a la sombra de egoísmos y concupiscencias.

La Unión Cívica Radical, al reiterar su supremo esfuerzo, ha procedido en esa forma afrontando la lucha leal y generosamente, prefiriendo como siempre, ser vencida, sin vestigios de daños innobles, a triunfar con sombras. Las personas de los gobernantes y demás ciudadanos con influencia oficial, fueron desde el primer momento objeto de especiales cuidados y consideraciones; durante la conmoción misma no podrá señalarse, en ninguna parte, el más leve abuso.

Las justificaciones presentes e históricas, están en el espíritu de la patria y cada vez más, libradas a la conducta de los gobiernos. Ellos demostrarán, día por día, la justicia y la oportunidad de la viril reacción.

La República presencia, en estos momentos, el espectáculo de gobernantes, partidos y hombres, que fundan su desenvolvimiento y la subsistencia de su autoridad, en la sumisión al presidente, y asiste a la reproducción, en todo sentido, de las formas y procedimientos que caracterizaron la época del 86 al 90. Así tenía que ser, porque cuando los males no se extinguen, es fatal que se renueven con mayor intensidad.

El anatema estaba previsto para el caso de adversidad, debía reproducirse como tantas otras veces. Estaba, igualmente previstas las alabanzas para el caso del triunfo, pero, como siempre, aquél se estrellará en la integridad de nuestras frentes.

La Providencia fija los destinos de los pueblos y de los hombres; ¡que ella proyecte un rayo de luz, en nuestro sendero, mientras nos mantengamos dignos!

Buenos Aires, Mayo de 1905.

HIPOLITO IRIGOYEN
Presidente honorario

JOSE C. CROTTO, Vicepresidente — PEDRO C. MOLINA, Presidente

P. A. SCHICKENDANTS—VICENTE C. GALLO
Secretarios

LA ACCION REVOLUCIONARIA

La dirección de LA EPOCA tuvo el propósito de hacer una historia retrospectiva de los sucesos culminantes de la jornada del 4 de Febrero de 1905, recordando los hombres y los hechos que más se destacaron en aquel movimiento en que confraternizaron pueblo y ejército; pero ante la injusticia de incurrir en omisiones y no haber obtenido todos los datos necesarios para hacer una crónica completa, hemos preferido especializarnos con dos acontecimientos, cuya omisión sería injustificable y hacer sólo una mención especial del jefe triunfante en el episodio de Córdoba, teniente coronel Daniel Fernández, designado gobernador provisorio, y cuyo denuedo y valentía es un galardón y un orgullo de la raza.

En Ushuaia

Ofrecemos dos notas gráficas de la oficialidad que permaneció durante dos años purgando el delito de salvar las instituciones republicanas y vistiendo el hábito del presidiario en los confines helados de Ushuaia:

Figuran en las fotografías a que hacemos referencia el capitán Pedro A. Quiroga, mayor Benito Meana, comandante Aníbal Villamayor, teniente 1.o Luciano Cáceres, teniente 2.o Horacio Guillermón, teniente Eduardo Gibelly, capitán Angel I. Iza, teniente Regino P. Lezcano, mayor Esteban C. García, capitán Armando Verdaguer, teniente Leopoldo Vivanco, capitán León D. Quaglia, teniente Rafael Méndez (fallecido), teniente Eduardo [illegible], subteniente [illegible] D. Frigerio, teniente Emiliano Lezcano, subteniente Juan de Dios Núñez, comandante Pedro Zeballos, teniente Eduardo Dozo.

La tragedia de Pirovano

A las 7 y 15 de la mañana del día 4, salieron de Bahía Blanca en un convoy compuesto de un furgón, cinco coches y una máquina exploradora, los jefes, oficiales y tropa de los batallones 2.o y 6.o de infantería de línea, acompañados de los miembros de la junta revolucionaria de la provincia de Buenos Aires y otros caballeros.

El tren se puso en movimiento por vía Saavedra, incorporando al llegar allí, contingentes de ciudadanos, continuando el viaje hacia Olavarría; antes de Pigüé se encontró una alcantarilla levantada, lo que obligó a dar máquina atrás volviendo a Saavedra para proseguir la marcha por vía Guaminí en dirección a esta capital.

Se viajó toda la noche, arribando a Carhué a las 7 de la mañana del día 5; entre dicha estación y Arroyo Venado fueron compuestas las vías levantadas en ese sitio, siguiendo su interrupción hasta el kilómetro 574 que queda entre las estaciones Daireaux y Pirovano, donde volvieron a encontrar cortadas las vías y vagones descarrilados, permaneciendo cinco horas para arreglar los desperfectos.

Una alcantarilla destrozada a los pocos kilómetros, impidió nuevamente el paso, por lo que se acordó ante la imposibilidad de su arreglo inmediato a que la tropa descansara, mientras los oficiales y la junta velaban.

En los albores del día 6 peones y soldados trabajaron sin cesar, pero se resuelve enviar un destacamento de avanzada a tomar la estación Pirovano y preparar allí el rancho.

Fué encargado de esa misión el teniente Gibelli y el subteniente Guillermón con una compañía del 6.o de infantería, pero ambos abandonaron el lugar entre el asombro de los comandantes Aníbal y Villamayor, ingeniero Juan J. Martínez y capitán Aranzadi.

A las 10 de la mañana llegaba a Pirovano el tren, que había interrumpido su marcha el 5 a la noche, conduciendo el resto de las fuerzas que se hicieron por mar bajo la dirección de los tenientes Montero y Veniard.

La junta de guerra ante la sublevación de la compañía del 6.o, y de otras noticias desfavorables para el movimiento revolucionario, acordaron llamar a su seno a los oficiales, concurriendo el comandante Juan J. Martínez, capitanes Alberto Uttinger, Abraham Carrasco, Alberto Aranzadi, tenientes Juan Santestéban, Guillermo Valotta, Tristán Rodríguez, Máximo Gutiérrez, subtenientes Alberto Lavandeira, Aníbal Montes de Oca, Anselmo Alvarez, Carlos Ruffer y preboste Angel Arias.

El doctor Agustín Rocca hizo conocer la crítica situación, haciéndoles presente que se había resuelto que toda la oficialidad se embarcara en una máquina y forgón, dada su condición de militares, a lo que éstos replicaron que querían correr la suerte de los civiles, haciéndoseles desistir luego de su empeño.

El doctor Aureliano Roight y Pedro Quijano fueron comisionados ante la presencia de fuerzas nacionales, al mando del coronel Zeballos, que venían de Bolívar, para manifestarles que las fuerzas revolucionarias no harían resistencia.

Eran las 10.30 de la mañana; la máquina regresaba y todo hacía presumir que las cosas pasarían tal cual las había convenido la junta de guerra; la tropa sería desarmada y la oficialidad se pondría en salvo.

De improviso se oyó una voz que salía de las filas de la tropa, y una descarga cerrada contestó esas voces, dirigidas por el sargento Heredia, consumando el crimen más repugnante que registran los anales criminales del país.

Los tenientes Avelino Montero e Hipólito Vernard, cayeron al pié de su tropa como caen los héroes en aras del cumplimiento de su deber.

El pueblo porteño perdió en ese día cinco miembros distinguidos que en todos los momentos de su vida institucional pusieron al servicio del país sus esfuerzos y actividades; el ejército dos jóvenes, que eran una esperanza.

LA EPOCA, en este día aniversario de la revolución, recuerda los nombres de esos oficiales y de los señores Alejandro Moreno, doctor Agustín Rocca, Inocencio Arroyo, ingenieros Cornelio Baca y Germán Kühr.

El pueblo debe velar sus tumbas como acto de justicia a su memoria.

LA CONMEMORACION ANIVERSARIA

GRAN ASAMBLEA DE ESTA NOCHE

Otros actos anunciados

Esta noche tiene lugar en el salón 2419 Sarmiento, la gran conferencia cívica, en que harán uso de la palabra el doctor Loza, el doctor Borda, el señor Elpidio González, por el radicalismo de Córdoba; el diputado señor José Luis Cantilo, por la diputación nacional del partido; el doctor Ernesto H. Celesia, en nombre del comité de la circunscripción 11.a, y el doctor Diego L. Molinari, por el comité universitario.

Luego los concurrentes se dirigirán en manifestación hasta el local del comité nacional, donde harán uso de la palabra por aquél, el diputado doctor Rogelio Araya, por el de la capital, el diputado doctor Tomás A. Le Bretón, y por el de la provincia el diputado doctor Delfor del Valle.

—Como ya lo hemos anunciado se llevará a cabo esta noche, en la Plaza Herrera la conferencia organizada por el comité de la 3.a circunscripción, harán uso de la palabra el diputado nacional doctor Tomás A. Le Bretón, el doctor Benjamín Bonifacio y el señor Claudio R. Pozuelo.

—Hoy viernes, a las 5 y 30 de la tarde se realizará el homenaje que en conmemoración de la Revolución de 1905 ha organizado el club Aristóbulo del Valle.

Dirigirán la palabra en dicho acto los señores: Doctor Juan José Frugoni, doctor José María Giuffra, señor Felipe T. Blak, Martín Cires Irigoyen, y Alejandro Joseph Hayes.

Diversas resoluciones

El comité de la circunscripción 18.a ha designado a su presidente señor Jacinto Hernández y al señor Guillermo Sullivan para la recepción a los doctores Loza Borda y González.

El comité de ésta circunscripción concurrió a la Recoleta y Chacarita, participando en la conmemoración del 4 de Febrero de 1905.

—El comité de la circunscripción 10a. (Balvanera Sud), con motivo de los actos conmemorativos de la revolución del 4 de Febrero de 1905, y en honor de los señores: doctor Eufrasio S. Loza y Julio C. Borda electos gobernador y vice respectivamente de la provincia de Córdoba y del señor presidente del comité de la provincia ya mencionada doctor Elpidio González, que efectuará el comité de la circunscripción 11.a, ha designado la siguiente representación: Doctor Arturo L. Henarne, doctor José D. Ray, señor Eliseo F. Canaveri, José A. Garibaldi, Saturnino J. García Anido, Francisco J. Sozzani, Santiago Bardier, José A. Minuto y Angel Corvetto.

—El comité radical de la circunscripción 13.a invita a sus adherentes, a concurrir, para saludar a los electos gobernadores de Córdoba doctores Eufrasio S. Loza y Julio C. Borda, al local designado por el comité de la circunscripción 11. de la calle Sarmiento 2419.

Visitas a la Recoleta y Chacarita

El centro "Patriótico Radical" ha nombrado guardia de honor en la Recoleta a los señores: Castro Dellis, Francisco Tidaro, Roque Trancolini, Francisco Henoqui y Luis Cuestas. Para la Chacarita: señores Cayetano Cechi, José Castro, Antonio Chavarría, Pedro D. Garanini y Luis T. Minuto.

—El subcomité "General Belgrano": en la Recoleta: guardia de honor, señores. Pedro E. Sampietro, Mariano E. Torres, Juan de Tomassi y Nicolás de Tomassi.

—El club "Baluarte Radical" ha resuelto adherirse al acto conmemorativo, nombrando una comisión formada por los señores doctor Edelmiro Serra, Juan B. Barués, Juan J. Fiorito, Camilo Passarelli, Fenelón Torres y Julián F. Alvarez.

—La circunscripción 11.a tuvo durante el día las siguientes comisiones haciendo guardia de honor en los sepulcros de la Recoleta, señores: Federico Speroni, Francisco Sozzani, Ramón Fariña Paz, Santiago Sanguinetti, Eduardo Bouverat, Ricardo Ghio y Juan P. Casadavant. De la Chacarita, señores: David Dondero, José A. Garibaldi, Santiago Bardier, José Gianastasio, Benito Stefanelli, Pablo Haude y Virgilio Paternostro.

—El subcomité "Julio Fernándes Villanueva", de la sección 17.a (Palermo), conmemorando el aniversario del 4 de febrero, ha nombrado para asistir a la Recoleta, a los señores: capitán Manuel Manrique, escribano Guillermo A. Faggioli y Carlos Fitipaldi, y a la Chacarita, los señores: J. Leandro García, Juan Vercellino y Carlos Pereyra.

—El club de la juventud "4 de Febrero", ha resuelto conmemorar esta fecha, nombrando una comisión formada por los señores Andrés Macera, Juan B. Chiossone, A. Santiago Arnaboldi y A. Selva para que la representen en la Recoleta.

Además invita a sus adherentes a la conferencia que se realizará esta noche, en la calle Sarmiento 2429, como demostración a los doctores Loza, Borda y González.

—El club radical "Villa Leandro N. Alem" ha constituído una comisión que estuvo hoy en la Recoleta formando guardia de honor a los caídos en 1905: habló en nombre del mismo el señor Juan José de la Torres.

—El comité de la circunscripción 15.a (San Bernardo) con motivo del aniversario de la revolución del 4 de Febrero, éste comité ha resuelto enviar una corona de flores naturales y nombró la siguiente comisión para hacer guardia de honor en la Recoleta los siguientes señores: Doctor Francisco Beiró, doctor Juan C. Hiriart, José C. A. Tagliabúe, J. Negri, J. Cardozo, C. Padula.

—Hicieron guardia de honor en la Recoleta por los subcomités de la circunscripción 8.a, "Centro Patriótico Radical" y "General Belgrano", señores Castro Félix, Francisco Tidaro, Roque Trancolini, Francisco Ferroqui y Luis Cuesta. Para la Chacarita, oradores: diputado nacional señor Delfor del Valle y doctor Víctor M. Molina. Guardia de honor: señores Cayetano Cechi, José Castro, Antonio Chavarría, Pedro D. Garanini y Luis T. Minuto.

En La Plata

Conmemorando la revolución del 4 de Febrero, se realizará esta noche en la Plaza Rocha, una conferencia cívica prestigiada por el comité central del partido Radical de ésta ciudad, que promete ser todo un éxito del punto de vista político y doctrinario. Han sido designados como oradores oficiales, el doctor Juan E. Lozano y los señores Eulogio Fuentes, Rodolfo Malbrán, Raúl Lozano, Manuel Osores Soler y Raúl Uzal.

Con este motivo los comités seccionales y los clubs auxiliares han invitado a sus adherentes a hacer acto de presencia en la plaza Rocha a las 8.30 p. m.

Conmemoración del 4 de febrero. — Conferencia

LOMAS DE ZAMORA, 4. — Promete asumir grandes proporciones la conferencia que tendrá lugar hoy en el teatro Universal, de Banfield, conmemorando el aniversario del 4 de febrero.

En nombre del comité local abrirá el acto el doctor Miguel L. Noguera Bosch.

De la capital vendrá una numerosa delegación presidida por el diputado Delfor del Valle, quien hará uso de la palabra, siguiéndole el uso de ella los doctores José León Rodeyro, Felipe Tercuato Black y los coroneles Aguirre y Pereyra Rozas.

Reparto de ropas en el comité radical

CARLOS CASARES, 4. — Hoy se repartirán ropas entre 500 niños pobres de la localidad, patrocinado por el comité radical "Doctor Leandro N. Alem", en conmemoración del 1 de febrero de 1905.

UNION CIVICA RADICAL

LAS CONFERENCIAS DE ANOCHE

ENTUSIASMO RADICAL EN TODAS PARTES

CRONICA DE LOS ACTOS

INFORMACIONES VARIAS DEL INTERIOR

LOS ACTOS DE ANOCHE EN LA CAPITAL

Su doble carácter de incesante propaganda del partido y de conmemoración de la fecha de hoy, dió a las conferencias celebradas anoche un singular relieve y un entusiasmo que acrece a medida que se aproxima la fecha en que la Unión Cívica Radical ha de recoger en los comicios la suma aspiración de la voluntad popular.

Las vibrantes manifestaciones que acompañaron los discursos de los oradores, constituyen el grito unánime del pueblo, que da en las calles el espectáculo enaltecedor de su cultura, manteniendo durante el desfile de las columnas radicales una alegría expansiva que no traspasa los límites para molestar al adversario — como es la característica de éste. — porque no necesita alimentar con odios sus convicciones partidarias.

Una vez más anoche el radicalismo de la capital ha dado un hermoso espectáculo cívico.

En la circunscripción 12.a—

Ante numerosa concurrencia, que llenaba casi por completo la encrucijada de las calles Carlos Calvo y Sáenz Peña, se realizó el anunciado mitin de esta circunscripción.

Inició los discursos el presidente del mencionado comité, quien dijo que era la 4.a conferencia de la serie dispuesta por el mismo, y que tenía esta vez la importancia doble de la conmemoración del 4 de febrero, en cuya memorable jornada cayeron rindiendo su vida a la causa radical, los ciudadanos Cornelio Baca y Germán Kür, de aquella circunscripción, para quienes pide un respetuoso saludo de la concurrencia.

El orador anunció luego que iba a hacer uso de la palabra el doctor Benjamín Bonifacio, quien pronunció una vibrante alocución atacando las oligarquías provinciales y al socialismo inadaptable, asegurando que entre esa desorientación de los conglomerados sin ideales era seguro el triunfo del partido Radical.

Tuvo el doctor Bonifacio elocuentes períodos que la concurrencia aplaudió con frenesí.

El señor Luis Marforio hizo luego uso de la palabra combatiendo rudamente al socialismo y explicando la inconsistencia de sus teorías, siendo también muy aplaudido.

Luego pronunció un discurso el diputado nacional señor José Luis Cantilo.

Terminó el acto con calurosas manifestaciones de entusiasmo y vivas al partido Radical y al doctor Hipólito Irigoyen.

En el Caballito—

En el espacioso local de las circunscripciones 6.a y 7.a, sito en Rivadavia 5277 y que se inauguraba anoche, se realizó una animadísima conferencia.

Habíanse realizado antes conferencias parciales en Canalejas e Hidalgo, del subcomité "Viva la Patria" y en Malvinas y Directorio, por parte del subcomité Caballito sur, reuniéndose luego ambas columnas en el local de la 6.a y 7.a, en el que debió realizarse la conferencia en la calle, por ser el salón insuficiente para el público, que se expandía por la calzada en una extensión considerable.

El público manifestaba un entusiasmo incesante y aplaudía a los oradores con el mayor calor.

El diputado nacional doctor Delfor del Valle pronunció una vibrante arenga, con admirables síntesis acerca de la situación política actual, y teniendo enérgicos anatemas para los detentadores del poder, que desprestigiados ante la opinión pública, van a buscar en las provincias una muleta que apoye sus ambiciones.

Alentó a los ciudadanos a proseguir su lucha hasta obtener la esplendorosa victoria que le corresponde por derecho, terminando con un elocuente párrafo que las ovaciones de la concurrencia hizo imposible oir.

El diputado señor José Luis Cantilo habló después, siendo asimismo aplaudido por los concurrentes.

Luego se dirigió al público el señor Diego L. Molinari, que con palabra fácil y enérgica fustigó al socialismo y a las oligarquías imperantes, siendo interrumpido frecuentemente por los aplausos.

Habló después el doctor Pascual Passarella, pronunciando una breve arenga, teniendo argumentos elocuentes para condenar la acción de los oficialismos y de las demagogias que no tienen razón de ser en el país.

Después el diputado nacional doctor Tomás A. Le Bretón mantuvo una amena conversación con los oyentes (según su misma frase), y explicó el fracaso de los negociantes socialistas en el hecho elocuente de que no entienden el negocio.

Así ha sucedido en "El Hogar Obrero", cuya desorientación explica con palabra sencilla, teniendo giros pintorescos de fina ironía que causaban continuo regocijo al público.

El doctor Le Bretón terminó su discurso afirmando que el triunfo radical era de una seguridad absoluta y que con esa fe todos los ciudadanos habían de intensificar su propaganda.

El discurso del doctor Le Bretón fué aplaudidísimo.

El presidente de la circunscripción 6.a, doctor López Anaut y el doctor José González Pagliere, en nombre del subcomité "Viva la Patria", cerraron luego el acto con valientes arengas, que encontraban entre la concurrencia ecos entusiastas en sus vivas y aplausos.

Terminó el acto cerca de las doce de la noche, acompañando la nutrida columna popular a los oradores, hasta la calle Aceyte, donde se disolvió tan espléndida manifestación.

En la circunscripción 10.a—

Anoche se llevó a cabo la conferencia organizada por el comité de la circunscripción 10.a, en Sarandí y Rivadavia. El acto resultó sumamente concurrido, obteniendo un marcado éxito.

El doctor Le Bretón, que fué el primero en hacer uso de la palabra, se refirió a la actuación de la diputación radical en la capital y también sobre la efectuada por la diputación socialista, los cuales, dijo, se vuelven puras palabras y ningún hecho concreto.

Dijo que todas las empresas que habían acometido y que prometían algo en su comienzo, habían resultado un verdadero fracaso.

Si se le deja tomar alas al socialismo, — dijo, — será la perdición de este país y del pueblo, el cual tiene aspiraciones por cierto más amplias.

Al terminar su discurso fué largamente ovacionado por la concurrencia.

Luego hicieron uso de la palabra el señor José [illegible], el señor Sullivan, el doctor Heanes, el señor Neyra, el doctor José L. Rodeyro y el señor Paternoster, todos los cuales estuvieron muy acertados en sus respectivos discursos.

Después de oirse con entusiasmo la palabra de los oradores, se organizó una columna, que contaba con 700 personas, más o menos, la cual se dirigió hasta el local del comité. Aquí hicieron nuevamente uso de la palabra, el doctor Rodeyro y el doctor Arturo L. Heanes, quienes mantuvieron latente el entusiasmo de la concurrencia.

Circunscripción 3.a—

Como se venía anunciando, anoche se llevó a cabo en el subcomité radical de la sección 3.a, "Capitán Miguel González", la conferencia de propaganda, que se vió concurridísima. Ocuparon la tribuna los siguientes oradores: Claudio R. Pozuelo y Alejandro Joseph Hayes, quienes en forma concisa y clara historiaron la actuación del partido, en el llano, en la cátedra y en el parlamento; habló luego el señor Restituto Caraza, quien dijo que un partido que hace 25 años que luchaba en el llano, después de haber dado pruebas de energía, serenidad y honradez, merecía ser creído, presentando como ejemplo las innumerables mejoras que para el pueblo había obtenido la diputación radical. Recordó la fecha que hoy se conmemora y terminó por decir que desde un extremo al otro de la República un solo nombre se levantaba como único candidato para la presidencia, y que era el nombre del doctor Hipólito Irigoyen, sostenido por todos los buenos ciudadanos.

Ocupó también la tribuna el doctor Luis Castiarena, quien después de algunas palabras alusivas al acto, leyó un hermoso estudio: "Leyes de jubilación y pensión para empleados del servicio público", haciendo un parangón entre los proyectos del doctor de Veyga y del socialista doctor Repetto, destacando la bondad del primero.

El público durante la conferencia del subcomité "Viva la patria"

El profundo estudio del doctor Casiarena fué escuchado con profunda atención por la concurrencia.

Circunscripción 5.a—

Se realizó con todo éxito la conferencia organizada por el comité de la sección 5.a, con motivo de la inauguración del subcomité "Chacabuco". El acto se realizó en la intersección de las calles Curapaligüe y Rivadavia, a las 9 p. m.

Hicieron uso de la palabra el diputado nacional doctor Tomás Le Bretón, el coronel Ricardo Pereyra Rozas, el doctor Jenaro Giacobini y el doctor José P. Tamburini, respectivamente. Los oradores hablaron sobre diversos tópicos, siendo sus respectivos discursos muy aplaudidos.

Se realizaron también otros actos, que la falta de espacio y que la coincidencia del horario nos impide consignar, pero que han hecho de la última velada una noche de eficacísima propaganda radical.

✡ ✡ ✡

CIRCUNSCRIPCIONES 3.a, 4.a, 12.a y 13.a

El sábado 12 del corriente, los comités de las circunscripciones 3.a, 4.a, 12.a y 13.a realizarán una conferencia en los sitios que cada comité designe, combinando esos actos, para poder formar una columna de concentración compuesta por las 4 secciones, la que se dirigirá en manifestación hasta el comité de la capital.

El objeto de esta concentración de fuerzas, en estas secciones tiende, al afán de propagar el credo radical y hacer obra de fraternidad entre los correligionarios de las citadas secciones.

Tendremos a nuestros lectores al tanto de estas conferencias, que prometen obtener completo éxito, y en oportunidad daremos otros detalles.

✡ ✡ ✡

COMITE DE LAS PROVINCIAS

La secretaría de este comité nos comunica haberse organizado en la provincia de Buenos Aires las siguientes conferencias próximas:

Monte. — Hoy, a las 12 m.; delegado, Leonardo Carman (hijo).

Las Conchas. — Hoy; delegados, ingeniero Martín Noel y doctor Arturo Goyeneche.

Carlos Casares. — Día 6; delegado, coronel Ricardo Pereyra Rozas.

Bragado. — Día 6; dos asambleas, una en Mechita, a las 2.30 p. m., y la otra por la noche en Bragado, en el teatro; delegados: diputado Delfor del Valle, doctores Julio A. Rojas y Felipe Torcuato Black.

Avellaneda. — A las 4 de la tarde, día 6, en el teatro Roma; delegados: doctores Juan José Frúgoni, Remigio Lupo y E. Troncoso.

Esteban Echeverría. — Día 6, a las 12.30 p. m.; delegado, el doctor Alfredo Scarano.

Ramos Mejía. — Día 6, conferencia en la plaza pública, organizada por el comité de Matanza; delegado: doctor Juan B. Siley.

Carlos Tejedor. — Día 6, en la estación Timote; delegado: Raúl Villanueva.

Luján. — Día 6; delegado: doctor Juan M. Obarrio.

Ranfield. — Hoy, velada en el teatro; delegados: diputados Diógenes Aguirre, Manuel Fintos (hijo) y Restituto Carazza.

Para otras fechas se han organizado estos otros actos:

San Fernando. — El día 5; delegados: diputado doctor Francisco Aníbal Riú, doctor Pascual Passarella y Diego L. Molinari.

Cañuela. — El día 6; delegado: doctor Andrés Ferreyra (hijo).

Chacabuco. — El día 6; delegado: doctor Alfredo Bousquet.

Bahía Blanca. — El día 6; delegados, doctores Ernesto Vergara Viedma y Carlos F. Melo.

En otros partidos se realizarán actos análogos organizados por los comités seccionales, según ya lo hemos anunciado.

✡ ✡ ✡

FIESTA RADICAL DE LA CIRCUNSCRIPCION 20.a

Tiene lugar el miércoles 9, a beneficio del comité de la circunscripción 20.a (Socorro), una velada cívica y festival que ha de asumir seguramente, extraordinarias proporciones.

Tendrá lugar el acto dicho día, en el Splendid Theatre, Santa Fe 1848, a las 8.45 p. m. con arreglo a este programa:

Primera parte. — 1. Sinfonía por la orquesta. 2. Biógrafo. 3. Discurso del presidente del comité, diputado nacional doctor Tomás A. Le Bretón.

Segunda parte. — 4. Sinfonía por la orquesta. 5. Concierto cómico, vocal e instrumental a cargo de varios correligionarios. 6. Biógrafo. 7. Discurso por el diputado nacional señor José Luis Cantilo.

Tercera parte.—8. Concierto de violín a cargo del señor Enrique Rosa Plá. 9. La comedia en un acto y prosa, original del señor Julio Sánchez Gardel, titulada "La otra". Reparto: Ella, señorita E. Gómez; El, señor J. R. Ramos; Criado, señor J. J. Cassiet. 10. Bailes nacionales por el sexteto A. B. C.; director, señor José Volpi. Perichón nacional: con Gato, Zamba y Cueca, 11. Biógrafo.

El parodista cómico señor Duarte, tomará parte en este festival.

Las entradas pueden solicitarse en la secretaría del comité, Cerrito 1225, de 5 a 7 y de 8 a 11.

✡ ✡ ✡

LA CIRCUNSCRIPCION 19.a

Telegrama del doctor Sagarna

El presidente del comité de la sección 19.a ha dirigido al ministro de gobierno de la provincia de Entre Ríos el siguiente telegrama:

"Nos ha recordado usted en comunicaciones anteriores en términos de satisfacción cívica, que fué afiliado a este comité en otras épocas de su actuación radical y vinculado ese antecedente a sus funciones públicas, nos complace doblemente el alto ejemplo de moralidad política ofrecido por el gobierno de Entre Ríos en las últimas elecciones y en cuya obra adjudicamos a usted la participación inherente a su alto puesto. El respeto y las garantías más absolutas a la libertad del sufragio han sido y serán el sol que ilumina la bandera radical y que difunde con sus rayos la vida de la democracia y los que profesamos esta convicción tenemos que aplaudir a los buenos correligionarios que en el momento de las pruebas decisivas saben acreditarnos ante el país como hombres de verdad y de honradez. Los radicales del Pilar lo reconocen a usted en la comunidad de sus ideales por su actuación oficial presente y le envían sus felicitaciones pidiéndole quiera trasmitir éstas al señor gobernador de la provincia, que tan dignamente se ha mantenido en el puesto de su deber al presidir los comicios, cumpliendo con lealtad el mandato de su partido.

"Buenos Aires, febrero 2 de 1916. — Faustino Aisina, presidente; Andrés F. Monesiglio, secretario general".

✡ ✡ ✡

CONFERENCIAS ANUNCIADAS PARA EL SABADO

El comité de la 15.a circunscripción (San Bernardo), ha organizado para mañana, a las 9 p. m., una conferencia que se realizará en Triunvirato y Canning.

Ocuparán la tribuna los doctores: José León Rodeyro, Andrés Ferreyra (hijo), señor José Niseggi, E. Raubet y José Sommariva.

Para el domingo—

El subcomité "Lorenzo S. Solari", circunscripción 3.a, ha organizado para el domingo 6 una conferencia política en las calles Chacabuco y Caseros, a las 9 p. m.

Harán uso de la palabra el señor P. J. Arturo Guzmán, presidente del subcomité, el diputado nacional doctor Tomás A. Le Bretón, los señores José Niseggi, Italo Di Napoli y el doctor José León Rodeyro.

—El comité de la sección 8.a ha organizado para el próximo domingo 6 una conferencia política en la intersección de las calles Boedo y Humberto I, a las 9 p. m. Los oradores se designarán oportunamente.

—El subcomité "Doctor Rogelio Araya", de la Unión Cívica Radical, circunscripción 17.a (Palermo), efectuará una conferencia de propaganda en la calle Avenida Forest, esquina Rosell, el domingo 6 del corriente, a las 3 p. m.

Harán uso de la palabra el ingeniero Armando Parodi, Italo Di Napoli, señor José Niseggi, Florentino Romero y Abundio Ludueña.

—El comité de la circunscripción 8a. anuncia para las 9 p. m. en las calles Boedo y Humberto Io., una conferencia de propaganda política en la que harán uso de la palabra los oradores Dr. Manuel A. Mitchel, ingeniero Víctor Spota y señores Gregorio García y Carlos Ossorio.

—El subcomité "Nueva Pompeya" de la circunscripción 1a. ha resuelto dar una conferencia de propaganda a las 5 y 30 p. m. en las calles Avenida La Plata y Las Casas, donde harán uso de la palabra los oradores doctores González del Solar, Carlos Becú, Gustavo Carovallo, Perfecto Araya, Benjamín Bonifacio, Genaro Giacovini y los señores M. Martínez Gandara y Nicolás A. Calvo.

—La circunscripción 1a. en combinación con la circunscripción 5a., realizarán una conferencia, a las 5 y 30 p. m., en las calles Rivadavia y Portela.

Harán uso de la palabra los siguientes oradores: señores Guillermo Sullivan, Héctor Bergalli, Domingo Luis Vila Bravo y Dr. José González Pagliere.

Varios actos—

La comisión de propaganda del comité de la circunscripción 9.a ha fijado la fecha y lugar de las conferencias que se realizarán en el presente mes, en la forma siguiente:

Domingo 6: a las 5.30 p. m., en la intersección de las calles Venezuela y Liniers. Oradores: doctores Oreste Franzoni, Manuel A. Mitchel y Eduardo Tomaszewsky.

Sábado 12: a las 8.30 p. m., de concentración con la circunscripción 19.a, en las calles Córdoba y Ecuador.

Martes 15: velada cívica en el cine Excelsior, Corrientes 3234.

Domingo 20: a las 5.30 p. m., en las calles Venezuela y Catamarca.

Sábado 26: a las 8.30 p. m., en el local calle Bermejo 53.

Los demás oradores se designarán en el momento oportuno; en igual forma se dará a conocer el programa de la gran velada cívica.

✡ ✡ ✡

"COMITE UNIVERSITARIO RADICAL"

Sección medicina

Se ruega a los señores miembros de la comisión directiva de esta sección, se sirvan concurrir a la reunión que tendrá lugar el sábado 5 del corriente, a las 9 p. m., en su local, Rivadavia 1581, para tratar asuntos de suma urgencia.

✡ ✡ ✡

POR LAS CIRCUNSCRIPCIONES

El subcomité radical "Nueva Pompeya", de la circunscripción 1.a, ha reintegrado su comisión directiva en la forma siguiente:

Presidente, Juan Pitaluga; vice 1.o, Celestino Negro; vice 2.o, José Bianchi; secretario general, Edmundo M. Pitaluga; presidente de propaganda, Saturnino A. Pimentel; secretario general, Aquiles P. Nesi.

—El subcomité "Villa Crespo", de la sección 15.a ha resuelto dar una conferencia de propaganda en su local Acoyte 1553 el domingo 6 del corriente, a las 5 p. m. Harán uso de la palabra varios oradores. En lugar de la ya anunciada para el mismo día y hora, calle Warnes y Figueroa, que no se da por falta de permiso policial.

También se darán en el mismo local conferencias de civismo todos los viernes, a las 8.30 p. m.

—Se anuncia una asamblea para la inauguración del subcomité "9 de Julio" (circunscripción 19, Pilar), que se efectuará en su local, Agüero 2243, el día 6 del corriente, a las 8.30 p. m., siendo designados para dicha asamblea los señores Claudio R. Pozuelo, doctor José León Rodeyro, Pascual Passarella y Luis C. Lucantis.

✡ ✡ ✡

BUENOS AIRES

Constitución de un subcomité

CHIVILCOY, 4. — Se constituyó un subcomité de la Unión Cívica Radical en la estación Ramón Biaus, de este partido.

Con el entusiasmo que imprime la causa popular, reuniése un grupo numeroso de vecinos del citado punto y procedió a la elección de la comisión directiva del subcomité a que nos referimos, resultando formada de la manera que en seguida se verá.

Todos los elementos que figuran en esa lista, son de indiscutible valía y han de contribuir al triunfo del partido Radical en la futura lucha, en la cual se han de desidir los destinos de este país.

He aquí como ha quedado constituida la comisión a que nos referimos:

Presidentes honorarios: Arturo Patrón Biaus, doctor Miguel C. Calderón; presidente, Melchor Campoy; vice 1.o, Antonio Anselmo; vice 2.o, Alejo Rebol; secretario general, Carlos Escobedo; secretarios: Pedro Soajes, Esteban Anselmo, Agustín Guaraglia; tesorero, Zenón Lezcano; protesorero, Salvador Lano; vocales: todos los adherentes.

Album político

LA PLATA, 4. — Un numeroso grupo de radicales ha resuelto editar, como homenaje al partido, un álbum político que será dedicado al doctor Hipólito Irigoyen.

Dicho álbum tendrá por objeto mostrar el poder del partido en la Provincia de Buenos Aires, en el año del centenario, y contendrá reseñas alusivas a cada localidad, alternadas con fotografías de los dirigentes del partido en la provincia.

Partido Radical. — La conmemoración del 4 de febrero de 1905

TIGRE, 4. — Con la conferencia cívica organizada por el partido Radical, en el salón de la Sociedad Italiana, para conmemorar el aniversario de la revolución de 1905, hará uso de la palabra el doctor Arturo Goyeneche. Dadas las simpatías que tiene el orador y los elementos con que cuenta el radicalismo en ésta, le auguramos una crecida concurrencia.

Manifestación conmemorativa

AVELLANEDA, 4. — El domingo próximo se realizará una manifestación organizada por el partido Radical, con motivo de cumplirse un nuevo aniversario de la revolución de 1905. Han prometido asistir delegaciones de la capital y pueblos vecinos, pudiendo asegurar que obtendrá mucho éxito.

Conmemoración del 4 de febrero de 1905

PILAR, 4. — El comité radical de esta localidad ha organizado para mañana una conferencia cívica conmemorando la revolución del 4 de febrero de 1905. Dados los valiosos elementos con que cuenta el radicalismo en ésta y los pueblos vecinos, promete alcanzar un franco éxito.

Comité de la juventud

AVELLANEDA, 4. — El comité radical de la juventud se reunirá mañana, a las 8.30 p. m., con el objeto de distribuir los cargos de la comisión directiva.

El 6, a las 4 p. m., se hará la proclamación de las autoridades y al mismo tiempo se conmemorará el aniversario de la revolución del 4 de febrero de 1905. La conferencia se realizará en el teatro Roma.

Inauguración de un subcomité en Vedia

LINCOLN, 4. — El domingo próximo partirá una delegación radical para Vedia, con el objeto de asistir a la instalación del subcomité de ese partido. Varios oradores y miembros dirigentes del radicalismo de ésa han prometido asistir.

Comité "Leandro N. Alem"

SAN MARTIN, 4. — El comité "Leandro N. Alem", de acuerdo con lo dispuesto por el comité de la provincia, invita a los correligionarios a la asamblea para elegir las nuevas autoridades del comité, y a la velada que en conmemoración de la revolución del 4 de febrero se realizará mañana sábado, a las 8.30 p. m., en el local de la Sociedad Española.

El acto eleccionario empezará a las 9 p. m. y se cerrará a las 10.30 p. m., e inmediatamente la comisión escrutadora que se nombrará al efecto dará principio al escrutinio correspondiente.

En este acto harán uso de la palabra los señores diputados nacionales: Delfor del Valle, doctor Tomás de Veyga, doctor Diego Molinari y señor Alfredo Scarano.

Se previene que para tener derecho al voto en este acto, hay que presentar la tarjeta ya retirada.

—Dejó de existir el señor Juan Barreto Valido, quien fué secretario del comité de la juventud radical joven, vinculado y querido por todos los que le conocían.

La obra radical

GENERAL BELGRANO, febrero 4. — Conmemorando el aniversario del 4 de febrero el comité radical repartió hoy carne, pan y fideos, a 210 familias pobres de la localidad, las que representan mil doscientas criaturas.

La población se halla satisfecha, comentando favorablemente este acto de desprendimiento de las personas dirigentes del radicalismo.

Propaganda radical

MUÑIZ, febrero 4. — Con motivo de celebrarse el aniversario del día 4 de Febrero, la C. D. del Partido Radical ha resuelto efectuar una serie de jiras y reuniones diariamente en San Miguel, Muñiz y Bella Vista para dar mayor realce a la propaganda política.

Conmemoración del 4 de febrero

DOLORES, febrero 4. — Se conmemoró el aniversario de la revolución de 1905 repartiendo víveres a los pobres sin distinción de color político en el comité de la Unión Cívica Radical. Numerosos ciudadanos con escarapelas y boina blanca fueron a saludar al presidente del comité.

✡ ✡ ✡

CORDOBA

Convención radical

CORDOBA, 4. — Comunican del departamento de Calamuchita que con Tercero Arriba y Tercero Abajo integra el primer distrito electoral, que la convención departamental de la Unión Cívica Radical debe reunirse en la población de Santa Rosa, el día 6 del corriente.

Esta reunión tendrá por objeto la elección de los cinco convencionales interdepartamentales.

Con estas designaciones, quedarán integradas las representaciones del distrito.

✡ ✡ ✡

SAN JUAN

Nuevo diario radical

SAN JUAN, febrero 4. — Hoy apareció el diario "El Argentino", órgano que sostiene los principios del Partido Radical, habiendo causado excelente impresión en el público su presentación.

✡ ✡ ✡

SANTIAGO DEL ESTERO

Aniversario del 4 de Febrero

SANTIAGO DEL ESTERO, febrero 4.—Hoy se realizará en esta una velada política y literaria para conmemorar el aniversario de la revolución del 4 de Febrero y la proximidad de la convención que se reunirá el domingo próximo, y a la que concurrirán delegaciones de Tucumán y Córdoba.

A la memoria de Florentino Campos

Un episodio de la revolución del 4 de Febrero

Para LA EPOCA

Corría el mes de Febrero de 1905 y nos encontrábamos en La Plata.

Don Luis Monteverde había ido a casa el día 3 a la tarde a anunciarme que el movimiento revolucionario, postergado varias veces, debía estallar indefectiblemente el día siguiente a la madrugada, debiendo guardar la más absoluta reserva, no comunicarme con nadie y limitarme simplemente a formular una lista de los amigos a quienes pudiéramos recurrir en los primeros momentos para confiarles la atención de los servicios y de las necesidades más urgentes.

Quedamos en reunirnos a las 11 de la noche para ir juntos a la casa que se había alquilado en la calle 53 No. 365, frente al Departamento de Policía, desde donde debíamos concurrir a la hora señalada a tomar posesión de éste, contando con las fuerzas y con los elementos que desde adentro cooperarían al movimiento.

Despedíme de mi novia, en la persona de mi futuro padre político; ¿por qué todos los revolucionarios jóvenes tendrán casi siempre su novia? ¿Será que los romanticismos por la libertad y por la patria marchan casi siempre unidos con ese otro gran sentimiento por la mujer amada? ¿Será que los corazones jóvenes, nobles y entusiastas están siempre predispuestos a abrigar esos sentimientos y ese gran culto por el amor en sus manifestaciones más puras, más superiores y más bellas...?

Me condujo en un carruaje hasta el lugar convenido, Desiderio González, viejo amigo e íntimo del Dr. Hipólito Irigoyen, desde donde nos dirigimos a la casa de la calle 53.

Caía una lluvia finísima, muy propia para esta clase de andanzas, la que nos permitía cubrirnos hasta el rostro y ocultarnos debajo de los capotes de goma.

Al enfrentar a la casa mencionada y cuando íbamos a dirigirnos hacia ella, notamos con toda sorpresa que había un agente estacionado en la puerta del zaguán y que algo extraordinario ocurría adentro. Desviamos insensiblemente la marcha y nos dirigimos al centro, al lugar en que debía encontrarse González con otro grupo. Allí tuvimos conocimiento que la revolución estaba descubierta, que la policía había allanado la casa de la calle 53, secuestrado las armas y tomado presos a todos los que no pudieron escapar por los fondos o por las propiedades vecinas.

Florentino Campos debía encontrarse ya en su casa con toda la oficialidad del Guardia Cárceles. Nos dirigimos allí.

Esta oficialidad con su jefe, el ex comandante Argañarás, había sido separado días antes de sus puestos, por la delación de uno de sus compañeros, el de más confianza quizás, dando lugar al procesamiento juntamente con todas las clases comprometidas.

Yo terminaba recién mi carrera, y me tocó iniciarme en este proceso como abogado. Debíamos afrontar con Campos y Monteverde toda su sustanciación y prestarle nuestra decidida cooperación y ayuda, llevando muchas veces hasta los alimentos para los presos al mismo juzgado federal cuando la duración de las audiencias o su número así lo exigía.

Conservo como recuerdo de él mis chapas de abogado, regaladas por Campos y Monteverde en nombre del partido, con el excedente de una suscripción que se levantó para hacer frente a los gastos del proceso y a la subsistencia de los encausados y de sus familias.

Penetramos en la casa de Campos. Vivía él en su casita de la calle 41 No. 478, entre 4 y 5. Se encontraba allí efectivamente con los demás dirigentes del movimiento. ¡Noche inolvidable! Mis impresiones han quedado perennemente grabadas. Yo era el más joven del grupo y esto me hacía sentir más vivamente. Recuerdo bien fresca la última palabra que se habló. Recuerdo las actitudes, los gestos...

Campos tenía seguridad completa en el triunfo general. Contaba con que las tropas de guarnición en la capital se reunirían al pie de la pirámide de Mayo para entonar el Himno, y al son de sus acordes declarar tomada la capital, sin derramar una sola gota de sangre! ¡Qué grande y qué hermoso era aquello! ¡Qué grande y hermosa concepción....!

Los detractores del Partido Radical, sus enemigos, los extraños, no llegarán a conocer sino muy tarde, muy tarde, cuando se haga la historia, toda la cruenta y abnegada tramitación y todas las nobles y patrióticas inspiraciones que animaron siempre su vida y su acción fecunda!

El pobre Campos, con esa fe y con ese entusiasmo que no lo abandonaron un solo minuto de su vida, y que por el contrario parecían acrecentarse en los momentos de mayores incertidumbres, procuraba infundir. nos la confianza y la seguridad que él abrigaba.

Hablaba como oyendo el desfilar de las tropas, como viendo su marcha triunfal: estarían saliendo ya, irían ocupando sus puestos, y su alma, de ordinario tan tranquila, tan mansa, tomaba vuelos desconocidos, giros insospechados en él...

¡Cuántas horas de angustia hasta la madrugada, cuántas horas de zozobra...!

Vino, después, el largo período de ostracismo, la dura prueba del contraste, de la abstención.

En él, durante él, solíamos encontrarnos con Campos, y hablábamos. Hablábamos de cosas radicales, cuando muy poco se hablaba de ellas. Era muy difícil encontrarse. Andaban todos dispersos, en desgracia. Hubo tiempo en que se les señalaba y se les miraba pasar con la misma curiosidad que se mira pasar un carmelita descalzo...

Y Campos seguía siempre creyente, siempre inquebrantable en su fe. Nunca dudó, nunca vaciló. Tenía la fe y las convicciones del poseído, del iluminado. Recuerdo sus reflexiones cuando el funeral a los caídos en Pirovano, en la Concepción, después de aquella tragedia horrible... Cuando mirábamos la figura enigmática y silenciosa del Dr. Irigoyen, destacándose en aquel cuadro imponente, entre los acordes del órgano y los sollozos de los deudos...

De una complexión moral integérrima, no admitía la más ligera desviación en sus principios. La línea recta era su única norma en política. Ello le llevó hasta el renuncio de posiciones acomodadas y hasta el sacrificio.

Y en la vida privada fué todo un modelo de probidad y de sencillez, de esa austera sencillez republicana que habría hecho de él el tipo ideal del ciudadano para una república a lo Platón.

El Partido Radical cuenta muchos Campos en su seno, — ese es el secreto de su fuerza, — ignorados, silenciosos, ajenos al ruido y a la exhibición, como es todo lo grande, todo lo bueno, lo bueno de verdad. Su jefe es la expresión más real y acabada.

Ellos son los que han salvado la causa, los que han sabido mantener el alma del partido a través de todas las contingencias. Ellos son los que guardaron la fe en los días de los grandes desalientos y de las grandes incertidumbres, los que mantuvieron encendido el fuego sagrado de la idea. En estos momentos de hermosos y triunfales resurgimientos, honor a ellos! ¡Honor a los buenos, a los fieles y excelentes abanderados!

Ernesto Corvalán.

Febrero 4 de 1916.

La pesquería argentina

Una riqueza olvidada

En el vasto capítulo de la riqueza argentina, a lo largo de las actividades productoras del país, hay un renglón de suma importancia que, hasta la fecha, no ha sido debidamente cuidado, encontrándose por ello en primitivo estado de explotación. Nos referimos a la industria pesquera en general, cuyo trabajoso desarrollo no condice con la evolución industrial de la nación operado en otro orden de cosas.

Realmente, no es explicable el doloroso olvido en que se ha mantenido y se mantiene ésta industria, que bien explotada podría ser una de las principales fuentes de enriquecimiento argentino, ya que somos en la materia uno de los pueblos más favorecidos del mundo.

Abunda en nuestras aguas el pez de toda especie y clase; nuestras costas, en particular las de Mar del Plata, son propicias a la faena; y nuestra población gusta de este alimento en término que lo consume en grandes cantidades. Sin embargo, pobre es la iniciativa de los industriales y deficientes, rudimentarios, excesivamente incipientes los procedimientos que se emplean para surtir a la república del artículo.

Analizada comparativamente la pesquería argentina a la de otras de Sud América, como la de Chile, por ejemplo, salta a la vista sus pésimas condiciones y lo tardío de su desenvolvimiento. No hay, en verdad, nada que acuse en ella un progreso efectivo. Se trabaja, calcando la tarea sobre sistemas reducos por inservibles y nocivos. Estamos todavía marcando el paso en el particular, como estábamos hace treinta o cuarenta años, cuando empezaba ese progreso evolutivo que hoy vemos en otras energías del país.

Y no es, precisamente, porque desconozcamos la importancia del asunto, ignorando la bondad del artículo. Es porque, cegados por el brillo de otras actividades, hemos ido relegando a segundo término ésta, sin concederle el valor que representa organizando su desarrollo conforme a las prácticas modernas.

Tenemos, además, antecedentes que bien mirados, servirían para estimular a explotar la industria, de manera de colocarla en el lugar que le corresponde en el concierto de fuerzas vitales de nuestro engrandecimiento. A raíz del desastre belga, cuando el éxodo de trabajadores de esa nación se hizo inevitable, el representante de una empresa se apersonó al ministerio de agricultura para pedir una concesión, a fin de traer al país millares centenares de profesionales, hijos de poblaciones pescadoras del pueblo invasor. Se alegaba en el escrito de petición respectiva que ofrecía la Argentina por la calidad y cantidad del producto un amplio mercado propicio a convertir la industria pesquera en una de las primeras del globo.

No obstante, tal aviso, que hubiera despertado entusiasmos, pasó inadvertido, recibido, hasta cierto punto, siguiendo el mismo plan rutinario de explotación, la misma manera de trabajar un región industrial de suyo de capital interés para el conjunto económico del adelanto nacional.

Y bien. Dentro de los propósito de LA EPOCA, acordemente al programa de labor de nuestro diario, vamos a estudiar detenidamente este asunto, analizándolo en sus mínimos detalles; buscando en toda clase de fuentes los datos que permitan remitir una copiosa información reveladora de las posibilidades de la industria como negocio y como beneficio para el abastecimiento de la población; desmenuzando, en fin, sus características, de modo que sea abolida esa especie de indiferencia con que se le mira, y recibe el impulso necesario para cumplir, en orden a la superioridad de nuestra riqueza, el cometido que le toca desempeñar.

No ha de ser esta labor superficial, que apenas roce el problema. Desde la rudeza del obrero pescador hasta el conocimiento del trabajo del científico y desde su transporte para la venta a la capital hasta la manera de hacer extensivo el producto a todo punto de la república, serán materias de detenidos artículos documentados.

Así creemos realizar una tarea útil, que, tando un concurso eficaz, que permita orientar el criterio público acerca de un punto que tiene especial importancia, si se le mira con el rumbo que señala el progreso contemporáneo de los pueblos.

"La Epoca" en Córdoba

Dice nuestro colega "La Voz del Interior", de Córdoba:

"El distinguido colega metropolitano LA EPOCA que dirige el diputado nacional doctor José Luis Cantilo, en vista de la gestión —muy merecida, por cierto,— de que goza en nuestra ciudad, ha resuelto instalar entre nosotros una agencia propia, la que será inaugurada en la calle Rosario de Santa Fe número 191. Al frente de la misma figura el señor R. Aliaga, elemento activo y simpático, que anteriormente desempeñaba las funciones de agente viajero".

LA EPOCA llegará a Córdoba en los trenes de la mañana, en lugar de los de la tarde, como ocurría hasta ayer. En cuanto a los subscriptores, se establecerá en su beneficio el servicio de reparto.

Felicitamos al colega por tan importantes innovaciones".

BIBLIOGRAFIA

UNA NUEVA NOVELA DE GALVEZ

Se anuncia para los primeros días del próximo la aparición de una nueva novela de Manuel Gálvez, el distinguido autor de "La maestra normal" y "El solar de la raza".

este libro titulado "El mal metafísico" el novelista describe el ambiente literario de Buenos Aires. El mal metafísico es, como dice uno de los personajes, "la enfermedad de no soñar, de crear, de contemplar...". Alrededor de una historia humana y dolorosa, Manuel Gálvez pinta interesantes y pintorescas escenas de la vida romántica y bohemia, alude a muchos escritores y periodistas conocidos, describe cuadros de las facultades y tipos de estudiantes, y expone las terribles luchas de un escritor contra la hostilidad de un ambiente que sólo estima los valores materiales como los del trigo y las lanas".

APUNTES SOBRE CIVISMO

(por Carlos Peralta Alvear)

El señor Carlos Peralta Alvear, escritor ventajosamente conocido en nuestros círculos intelectuales por sus anteriores producciones, acaba de dar a la publicidad este nuevo libro en el cual aborda el estudio de interesantes y apasionadores problemas civiles.

Posee el señor Peralta Alvear una pluma abundante y flexible, un criterio sensato y hondo y un gran conocimiento de las materias que trata, que hacen que su libro se lea con singular interés.

LAS POLICIAS TERRIBLES

Un nuevo atropello

El caso de Ayacucho

El doctor Pedro Solanet, presidente del comité radical de Ayacucho, nos telegrafía informándonos de un nuevo e incalificable atropello cometido por la policía de aquella localidad.

El despacho dice así:

AYACUCHO, 4. — Con motivo de la entrega a la policía de la nota solicitando permiso para la reunión de mañana un oficial ha cometido un abuso de autoridad con el secretario de este comité, señor Pedro T. Cantilo, extrajándolo de palabras y dehecho, y encerrándolo luego en el calabozo. El motivo de este proceso policial fué la insistencia del señor Cantilo para que la policía recibiera la nota del comité solicitando permiso para la reunión, nota que se negaba a recibir el oficial de guardia, alegando que no era hora de oficina. Después de producido el incidente, el señor Cantilo en la comisaría y obtuve del comisario que diera trámite a la nota y pusiera un recibo al secretario de este comité.

El permiso para la reunión fué denegado por razón de no haber sido presentada "con otro de las horas reglamentarias", a pesar de haber sido llevada a la comisaría con cuatro horas de anticipación a la reunión.

CRONICA SOCIAL

Mappin & Webb
CASA ÚNICA EN ARTÍCULOS FINOS PARA OBSEQUIOS
28 - FLORIDA - 36
LONDRES BUENOS AIRES PARÍS
MAR DEL PLATA
SUCURSAL
Calle Rivadavia frente al Bristol
EN DONDE RIGEN LOS MISMOS PRECIOS QUE EN LA CASA CENTRAL DE BUENOS AIRES

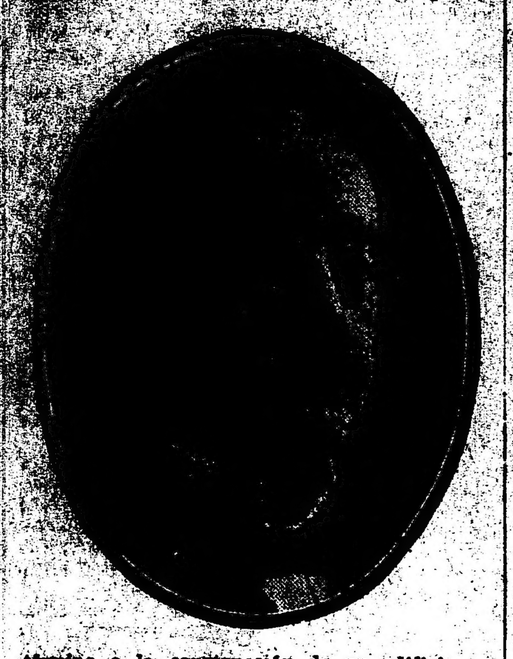

...rmino a la construcción de su edificio social.

Puede anticiparse, pues, que el acto del sepelio revelará los caracteres de un significativo homenaje a la memoria del expectable ciudadano, a quien rodeaba la consideración y el afecto más sincero en el vasto círculo de sus vinculaciones.

Distinguido jurisconsulto, magistrado integérrimo, ilustrado catedrático y hombre de acción en el campo de la lucha por las ideas, el doctor Pizarro destacó su personalidad con rasgos propios muy salientes.

Era, por otra parte, un caballero afable, que sabía revestir la firmeza de su temperamento de convencido inquebrantable con las buenas formas del trato social cumplido y accesible a todas las opiniones.

Su muerte representa una pérdida sensible para nuestra sociedad en general y particularmente para la causa a que consagró sus más nobles energías.

◎◎◎

Ha fallecido hoy la apreciada señora Juana Martínez de Basail, muy vinculada a nuestra sociedad por lazos de amistad y parentesco.

Mañana, a las 10 a. m., se efectuará el sepelio en la Recoleta.

◎◎◎

De Mar del Plata:

Se anuncia el compromiso matrimonial de la señorita María Luisa Pereó con el señor Adolfo Campos Urquiza, pareja muy vinculada en el mundo veraneante que recibirá complacido esta noticia.

—Un resultado altamente satisfactorio ha tenido la colocación de sillas en la Rambla, a beneficio del hospital de la localidad.

Las damas que forman la comisión de dicho hospital prepararán un vasto programa de fe tes en la Rambla, que se realizarán el 27 del corriente y cuyo producto también se destinará a socorrer a los pobres que sostiene la conferencia de San Vicente de Paul.

Además, en breve se pondrán en venta a beneficio de la misma institución, los números de una rifa de muñecas y con el mismo fin existe el proyecto de realizar una fiesta de carnaval en Chapadmalal.

Este último número constituye toda una halagüeña promesa, que ha de ser recibida con júbilo.

Chapadmalal es escenario magnífico para una fiesta de beneficencia y el éxito de la anunciada puede descontarse de antemano.

—Magnífico aspecto presentaba anoche la sala del Odeón, con motivo de la función a beneficio del colegio Stella Maris.

La concurrencia pasó momentos muy agradables, con la divertida comedia "Las de enfrente" que puso en escena la compañía Rico.

La Zazá cantó varias tonadillas.

Estaban en la sala las señoras:

Inés Dorrego de Unzué, Victoria Ocampo de Estrada, María Teresa Pereó de Bonorino Udaondo, Isabel Zwank de Ocampo, Marta Unzué de Blaquier, Julia Ocampo de Bullrich, Ramona Aguirre de Ocampo, Jacoba Fernández de Pereó, Elena Hoevel de Casares, Elisa Magdalena Peña de Uribelarrea, Gabriela Acosta de Ocampo, Josefina Vedoya de Ocampo, María Eugenia Quintana de Urburu, Mercedes de Elortondo de Alvear, Teresa Agote de Aldao, Marta de Bary de Vedoya, María Aldao de Hileret, Esther Carlés de Campos, María Sunblad de Olivares, Flora del Campo de Centeno, Elisa Seeber de Martínez, Ana Quirno de Castro, Adela Unzué de Lelolr, Mercedes Quintana de Santamarina, Sara Escalante de Newbery, María Luisa Unzué de Aldao, Mercedes Zapiola de Ortiz Basualdo, Javiera Reto de Escalante, Carmen Olidén de Zuberbühler, Silvia Saavedra Lamas de Pueyrredón, Julia del Carril de Carabassa, Felisa Saavedra de Ledesma, Josefina Achával de Cantilo, Estanislada Anchorena de Paz, Cora Fragueiro de Escalante, Ercilia Cabral Hunter de Anchorena, Susana Casal de Vivot, Delia Alvear de Ocampo, Elena Santamarina de Saguier, María Elena Green de del Solar, Carolina Vallet de Gandolfo, Mariana Cambaceres de Alvear, Celina Pirovano de Zuberbühler, Justa Dose de Zemborain, Enriqueta Lynch de Aguirre, Zulema Saavedra Lamas de Zuberbühler, María L. de Bellocq, etc.

Señoritas: Magdalena Castro, Juana y Valentina Sáenz Valiente, Josefina y Elvira Udaondo, Adela Ocampo, María Luisa Constanzó, Magdalena y Mercedes Ortiz Basualdo, Raquel Aldao, Elisa del Campillo, Zelmira Bollini Roca, Zulema Zuberbühler, María Luisa y Elena Aldao Unzué, Felisa y Rosa Carabassa, María Isabel y Julieta Pueyrredón, Silvia Elena y María Elena Casares, Carmen Zuberbühler Olidén, Sara Lamas, Celina Raybaud Roca, María Luisa Peró, Justa Haydée y María Cristina Campos Urquiza, María Teresa, Carlota y Delia Rosa Aldao Agote, Manuela Lloveras, Angélica Teresa y Elena Centeno, Enriqueta del Solar, Ana María Green, Josefina Cantilo Achával, Cora y Margarita Escalada, María Adolfina Olivares Sunblad Roseti, Mercedes de Alvear, Carolina y Esther Gandolfo, Sofía y Sara Madero, Elena Aguirre, etc.

—Hoy se jugará en el Golf un partido para disputar el premio donado por el doctor Luis Bernardo de Estrada y señora Victoria Ocampo de Estrada.

Se han anotado numerosas parejas.

—Hoy se efectuará en el Bristol la comida que el comisionado municipal, señor Alberto R. Acevedo ofrece en honor del coronel Malbrán y demás jefes y oficiales de la división naval anclada en este puerto.

Entre los invitados figuran los señores doctor Marco M. Avellaneda, César González Segura, Adolfo E. Dávila, Carlos M. Madero, Enrique Anchorena, Marco Aurelio Avellaneda, Nicolás M. Ocampo, Jacinto Peralta Ramos, Arturo Alió y otros caballeros.

—Para el lunes próximo se anuncia otra fiesta de beneficencia en el Odeón, prestigiada por la comisión de damas que preside la señora Elisa Alvear de Bosch.

La demanda de localidades se ha iniciado en forma que permite augurar un lleno completo.

Camilo Aldao, Raúl Chevalier, Emilio Alvear, Federico Catelin, Angel Santamarina y Saturnino de Alzaga Unzué

Una etapa en el golf

En la rambla — Señor Francisco Barreto y su señora Juana Castro

En el golf — Comienzo de una partida

En el golf — Un buen golpe

—La fiesta que ayer celebraron los niños de la sección ejercicios físicos del Club Mar del Plata, resultó muy interesante.

Después de los ejercicios matinales, se ejecutó el himno nacional y el señor Luis María Campos les dirigió la palabra, recordando el aniversario de Caseros.

Por la tarde se efectuó el concurso de tiro reducido, organizado para todos los niños que componen la sección central. Tomaron parte 65 tiradores, disputando tres premios donados por el joven Campos Urquiza.

El primer premio, consistente en un fusil, correspondió al niño Carlos Rodríguez, con 97 puntos; el segundo, un lápiz de plata, lo obtuvo Alberto Pico, con [illegible], fué empatado dos veces entre Carlos Seeber y M. Wille Bille, con 93 puntos, a los que se acordó medalla de plata.

—Muy concurrida vióse anoche la sala del cinematógrafo Palace Theatre, donde se exhibieron interesantes films, entre los que se destacó, llamando mucho la atención, uno tomado en el Golf en estos últimos días.

En el golf — Emilio de Anchorena iniciando una partida

—El domingo próximo se inaugurará un espectáculo de variedades en la Rambla, en el local que antes era del cine Lepage.

—Brillante la reunión de ayer en el Golf, con motivo del campeonato de la copa General Urquiza, que fué ganada por la pareja que formaban la señorita Valeria Scott y el señor Ricardo E. Cranwell.

La copa fué entregada a los triunfadores por las señoritas Haydée y María Cristina Campos Urquiza, y en ese momento pronunció unas palabras el señor Palmer, terminando con felicitaciones a la familia de Campos y la señorita de Scott y señor Cranwell.

Concluído el partido, las familias concurrentes obsequiaron con una copa de champán en el Ocean Club a las señoritas de Campos Urquiza. Se organizó así una nueva reunión que terminó con baile.

Agradeció la demostración la señorita Justa Campos Urquiza.

—En el te concierto de ayer en el Club Mar del Plata, la orquesta ejecutó el siguiente programa:

"Marche tartare", Ganne; "La forza del destino", ouverture, Verdi; "Cádiz", fantasía, Valverdi; "Rose Mousse", vals lente, Bosch; "Manón", fantasía, Massenet; "Carmen", intermezzo, actos 2, 3 y 4, Bizet; "Busybody", two-step, Peuso.

◎◎◎

La señora Angela Diana de Oliveira César festejará el martes próximo el 80 aniversario de su natalicio.

Con tal motivo, en su quinta del Tigre se celebrará el acontecimiento con una reunión de familia a la que concurrirán más de 40 personas entre hijos y nietos, las que se congregarán en un almuerzo precedido de una misa oficiada por monseñor Ricardo Isasa, obispo uruguayo, primo de la señora de Oliveira Cézar, quien vendrá expresamente para ese acto.

En el vapor "Tubantia", que sale esta tarde de nuestro puerto, se embarcarán para Europa numerosas personas conocidas.

Figuran entre los viajeros el consejero de la legación de Italia, señor José Catalani y señora, que se dirigen a su patria.

El señor Juan Gadea, secretario de la legación uruguaya en Londres, va a hacerse cargo de su puesto.

Con destino a París los señores Federico Otto Bemberg, Eduardo Martínez de Hoz, Herman Bemberg, Rodolfo Candioti y otros más.

◎◎◎

En pocas palabras ha hecho el retrato físico del [illegible], obispo de Montpellier, en una pastoral dirigida a su clero y a su diócesis, reflejando las impresiones que ha recibido en Roma al visitar a S. S. Benedicto XV.

Dice el cardenal:

"Estatura mediana y muy delgado; esa es la súbita impresión que recibe el que por primera vez lo ve; pero a poco ya se conoce la verdadera naturaleza del Papa, al cual Dios, en estos difíciles tiempos, ha encomendado el gobierno de su Iglesia. La frente espaciosa es ampliamente abierta, encerrando en ella pensamientos nítidos y enérgicos: los ojos son al mismo tiempo qué vivos, profundos: su color animado de un tinte pálido tiende al amarillo: la nariz, muy aguileña, indica una voluntad fuerte, mientras que los labios, finos y apretados, tanto sirven para una amable sonrisa como para indicar decisiones cortas y enérgicas".

◎◎◎

Se realiza esta noche el anunciado festival a beneficio de la Cruz Roja alemana, en el teatro Nuevo.

Se estrenará la comedia alemana en 3 actos y 5 cuadros, "Mein Leopold", adaptada a la escena nacional por el señor O. Ricardo Capenberg.

Han sido invitados los ministros de Alemania y Austria-Hungría, el cónsul general de Alemania y Turquía, attaché de la legación alemana, conde von Donhoff, el presidente de la cámara de diputados, doctor Estanislao S. Zeballos y el general José F. Uriburu.

Además han pedido palco las familias de: Bunge, Seeber, Meyer Pellegrini, De Bary, Martínez dte Hoz, de la Riestra, Tjarks, Haedo, Pinedo Schafer Kempter, Uriburu, Zeballos, Klappenbach, Fels, Paats, Tornquist, Tomme, Ortúzar, Dfehl, Arning, etc., etc.

◎◎◎

Se ha concertado el enlace de la señorita Isabel Z. Davies con el señor Héctor Pozo. La boda ha sido fijada para fines del corriente año.

—Se anuncia el compromiso de la señorita Agustina Arabety con don Lisardo Molina Carranza.

—El 9 del corriente mes será consagrado en la mayor intimidad el enlace de la señorita Clara Zapiola Tierney con el capitán Juan M. Monserini.

—Se ha formalizado el compromiso de la señorita María Esther Rolón con el doctor J. Galíndez.

—En Necochea se efectuará el 7 del corriente en la mayor intimidad el enlace de la señorita Jorgelina Monasterio con el señor Antonio Avelló.

—En el mes próximo se llevará a cabo en Mar del Plata el enlace de la señorita Angélica Massone con el señor José Luis Risso.

◎◎◎

Sigue siendo muy grave el estado de la señora Guillermina Pinedo de Paz.

—Continúa muy grave el doctor José Villa.

—Restablecida la señora Dolores Guiñazú de Ruiz.

◎◎◎

Ayer fueron inhumados en el cementerio del Norte los restos del señor Jesús Felipe Porto Arriola, cuya muerte prematura ha sido muy lamentada por sus numerosos amigos.

El sepelio se vió muy concurrido.

◎◎◎

Los juicios humanos merecen las siguientes apreciaciones a La Bruyére:

—No sé si es permitido juzgar de un hombre por una sola falta, ni si una necesidad extremada, una violenta pasión o un movimiento primo tiene alguna significación.

—No se debe juzgar de los hombres a pri-

AUGUSTO AGOSTINI y Cía
Únicos Concesionarios
DE LOS CILINDROS
DE CERA Y AMBEROL
"EDISON"
PARA LAS REPÚBLICAS
ARGENTINA, URUGUAY y PARAGUAY
Tucumán 676 Buenos Aires

mera vista, como si se tratara de un cuadro o de una figura. Aquéllos poseen un corazón que es menester ahondar. El velo de la modestia cubre el mérito, o la careta de la hipocresía esconde la maldad. Son en contado número los que penetran en el fondo y pueden pronunciarse. Poco a poco, ayudando el tiempo y las ocasiones, es como al fin se declaran el vicio consumado y la virtud perfecta.

(Madame de Sevigné ha dicho, por su parte, que los juicios por apariencias son a menudo al revés).

—Lo que más cuesta aprobar y alabar es lo más digno de aprobación y de alabanza. La virtud, el mérito, la belleza, las buenas acciones, producen un efecto más natural y má seguro que la envidia: la antipatía, la rivalidad, los celos. Un devoto no hablará bien de un santo, sino, si acaso, de otro devoto; y si un poeta celebra los versos de otro poeta, se puede apostar que son malos e insignificantes.

("Es cosa extraña, señores poetas, que condenéis siempre las piezas a las que acude la gente, y no habléis nunca bien si no de aquéllas a las que nadie va". Moliére).

—Si oyéramos decir de los orientales, o de otros, que beben un licor que se les sube a la cabeza, les quita la razón y les hace vomitar, diríamos: eso es bárbaro.

—Los que, sin conocernos bastante, piensan mal de nosotros, no nos causan perjuicio. No a nosotros atacan, sino al fantasma de su imaginación.

—La regla de Descartes, según la cual no debe decirse una cuestión sin haberla planteado bien, ni debe enunciarse una verdad sin conocerla con claridad y a fondo, es bastante buena y justa para aplicarla también, como es debido, al juicio que se pueda formar de las personas.

—Nada nos venga mejor de los malos juicios que los hombres hacen de nuestra inteligencia, nuestras costumbres o nuestras maneras, que la indignidad y el mal carácter de las personas elogiadas por aquellos mismos.

—La prudencia gira sobre dos ejes: pasado y porvenir. El que tiene la memoria fiel y una acertada previsión, se guarda de criticar a otros por lo que ha hecho él mismo o por lo que, en circunstancias análogas, acaso llegue un día en que lo haga también sin que pueda remediarlo.

—Los hombres juzgan a grandes y pequeños, no por la conducta sino por el resultado; no por los móviles, sino por el éxito. Poco falta para que al crimen triunfante se le tenga por virtud; para que la buena suerte ocupe el lugar de tolas las virtudes. Siniestra infamia sería, empresa inmunda y odiosa, la que el éxito no justificara.

⊙ ⊙ ⊙

La presidenta de la Asociación Sudamericana de la Paz, señora Angela Oliveira Cézar de Costa, explica en la siguiente forma los antecedentes relativos al monumento del Cristo de los Andes, que, como es sabido, se halla desde hce tiempo sin la cruz, que fué derribada por los huracanes de la cordillera:

"Desde que la imagen fué elevada — dice — como símbolo de paz entre los pueblos, la asociación gestionó ante el gobierno de la Nación la autorización y los medios para cuidar y hasta levantar en la cumbre una pequeña defensa que protegiera la estatua de los continuos huracanes que debe soportar a la altura de 4.200 metros que existe.

A nuestra solicitud, el honorable Congreso de la Nación votó la suma de 70.000 pesos moneda nacional en el año 1910, con lo cual se proyectó la edificación de un gran refugio, con sala de primeros auxilios y comodidad para alojar los viajeros perdidos, que todos los años son víctimas de los hielos. Los encargados de esta obra tendrían a su principal cuidado la conservación del monumento y el camino hacia la cumbre, iniciando en tiempo oportuno peregrinaciones y excursiones, como se hace al San Bernardo en los Alpes. Desgraciadamente, por razones de economía el presidente de la Nación, en esa época, vetó la sanción de las Cámaras.

Ante esta contrariedad, una comisión de señoras insistió ante el presidente doctor Sáenz Peña, recordándole que de la suma acordada la asociación debía también abonar el importe que faltaba para la fundición de la estatua en bronce del facsímile "Cristo de los Andes" que ella debía presentar como obsequio de la República Argentina al palacio de la paz de La Haya, teniendo autorización del ministerio de Relaciones Exteriores con anuencia del presidente de la Nación, y debiendo además subvenir a los gastos de la colocación y conducción desde Bruselas a Holanda.

El señor presidente prometió a la comisión de señoras acordarle la suma solicitada o a lo menos una parte de ella, pero aproximándose el día de la inauguración tuvimos que realizar el viaje, sin recibir más fondos, y el obsequio argentino, como lo había indicado el gobierno, fué colocado (veinticuatro horas antes de la inauguración) en el sitio de honor designado en el palacio y aplaudido por los representantes de todas las naciones del mundo.

La crisis que desde hace algún tiempo se ha hecho sentir aquí, y los sucesos europeos que han tenido que sobrellevarse con tantos esfuerzos, por las sociedades de señoras, para obtener medios cómo difundir la caridad entre los obreros sin trabajo y los menesterosos, nos ha decidido a renunciar a todo pedido que no fuera con el solo objeto indicado y para la aspiración de realizar las proyectadas obras de la Asociación de la Paz esperamos a tiempos mejores, sintiendo que la falta de recursos hayan impedido tal vez los medios de prevenir el desastre actual.

Hace un año tuvimos conocimiento del accidente ocurrido al monumento de los Andes y en el acto presentamos una petición al señor ministro de Obras Públicas, para que por medio de la comisión encargada de la conservación del monumento, hiciera corregir el desperfecto, antes que las lluvias y tormetnas del invierno continuaran la destrucción.

No hemos recibido respuesta del señor ministro, pero creíamos confiadamente que al menos nuestro aviso le hubiera sido de alguna utilidad.

La triste realidad nos demuestra el lamentable descuido, que si en realidad será de fácil reparación, ha dejado ver un imperdonable abandono.

Esperamos no tener en adelante más motivos de queja, para que no llegue la hora de recurrir al doloroso hecho de solicitar una limosna para reparar los deberes de orden nacional en una de las más ricas naciones americanas".

⊙ ⊙ ⊙

Han partido:

Para Mar del Plata, los señores Carlos Beú, su señora Sara García Lagos y su hija Clara; Feliciano Rivarola y familia; ingeniero Emilio Gazcón; señora Emma Chevalier de Gibson y su hija María Estela; Rodolfo Cibils Aguirre y familia; Julián Frers, su señora Cora Lynch y sus hijas; doctor Fernando M. Colombres y señora.

—Para Montevideo, la señora Corina Galíndez de De la Serna y sus hijas Eva Rosa y Sara Reina.

—Para Cárcano, el ingeniero Carlos de Morra y su señora Inés Victorica.

—Para Galvez, el general Rosendo M. Fraga.

—Para el Tigre, la señora Trinidad Laspiur de Sarmiento y su hija Clara.

—Para Santa Fe, el doctor Tomás Furnos, su señora Josefa Cullen y sus hijos.

—Para La Falda, el señor Francisco Bullrich y familia.

—Para Alta Córdoba, el señor José R. Ortíz.

—Para San Isidro, Alejandro Moy y familia.

—Para el Monte, el señor Leonardo C. Carman (hijo).

—Para Mar del Plata, la señorita María M. Perca y el señor Federico Perca.

⊙ ⊙ ⊙

Han regresado:

De Mar del Plata, los señores Daniel Duggan y familia, Luis Urrutia, Jorge M. Piñero, Carlos T. Espeche, doctor Lorenzo A. Barros, Eusebio Gómez.

—De Vivoratá, el doctor José María Sáenz Valiente.

—De Gorostiaga, el señor Eduardo Helguera, su señora Ana Belgrano y sus hijos.

—De Córdoba, el señor Jorge González del Solar.

—De Lobos, el señor Rafael E. Acevedo.

⊙ ⊙ ⊙

Partirán en breve:

Para Montevideo, mañana, la señora Amelia Mones Cazón de Miroli y sus hijas María Amelia, Delia y Emma.

—Para Mar del Plata, la señora Concepción Olmedo de González s uss hijas Telma, Carmen y María.

⊙ ⊙ ⊙

Por el "Sierras Expres" del Central Córdaba, salieron ayer los siguientes pasajeros:

Sr. José Sclaffener y familia para la Falda, H. A. Jacobs y Hugo Arraga para S. Esteban, Rodolfo Seeber y familia para Bialet Massé, F. W. Wulleweber para Jesús María, señorita Angélica Korvani para Alta Córdoba, señora De Bassi para Cosquín, señor José R. Ortíz para Alta Córdoba, señora Rosa Sánchez Sorondo para Jesús María, señor José Corral para Jesús María, J. F. Cecil para Alta Córdoba.

⊙ ⊙ ⊙

De La Plata:

Continúan con gran entusiasmo los preparativos para el baile que se llevará a cabo el 11 del corriente en los jardines del Avenida Parck.

Esta fiesta ha despertado vivo interés en el seno de nuestra sociedad, por lo que aseguramos desde ya un éxito seguro.

Se ha comenzado el arreglo del local, donde se colocarán artisticas guirnaldas de flores profusamente iluminadas.

—Fué bendecido ayer el enlace de la señorita Antonia Costa con el señor Florentino Girardengo.

—Se ha fijado para el mes de abril próximo la fecha del enlace de la señorita María Irene Arias con el señor Roberto Malter Terrada.

—Con sumo agrado ha sido recibido en nuestra sociedad la noticia del compromiso matrimonial de la señorita Eva Cavalli con el señor Carlos Argüello, ambos extensamente vinculados en nuestros círculos sociales.

—La señorita Faustina Luppo Ramella reunirá hoy en su domicilio a un núcleo de amigas, festejando su cumpleaños.

—Para Córdoba, el señor Miguel Ehuerdún.

—Para el Tigre se ausentó la señorita María Esther Figueroa.

—Para Mar del Plata, el doctor Carlos S. Cometto y su esposa doña Mercedes de Aristegui.

—Para el mismo punto, el señor Angel Castelli, acompañado de su esposa y su hija Isabel.

—Mejorada la señora Leonor Paunero de Pividal.

—Un poco mejor el señor Alfredo Fernández García.

—Sigue actuando con éxito en la sala del Cine París y Teatro del Lago el ventrílocuo e ilusionista profesor Richiardi.

Hoy, mañana y pasado dará sus últimas funciones, ajustándose a un interesante programa.

⊙ ⊙ ⊙

De Rosario:

Una lucida reunión social se verificó anteanoche en la elegante residencia de doña Celestina Echagüe de Salva.

El poeta Sr. Bernardo Jambrina recitó varias poesías de que es autor, y el joven Storni ejecutó algunos trozos de música clásica. Ambos fueron muy aplaudidos.

Asistió a la reunión un selecto número de familias, encontrándose las señoras Alcira Echagüe de Benegas, Lola Eskui de Salva, María Negrotto de Firpo, Carmen Dora Salva de Benegas.

Señoritas: María Mercedes Pimentel, María Clara e Isabel Salva, Julia Guebra, Amalia y Juana Carlés, María Amelia Marchese, Lola, María Elena y Florinda Salva, Manuela Salva, Neria Firpo y otras.

—En la intimidad fué consagrado ayer el enlace de la señorita Bertha Petitjean con el señor Leonardo R. Sylvester.

—La presidenta de la congregación Hijas de María ha invitado a todas las congregantes y a las amigas de la señorita María Amalia Pesenti a la misa que en sufragio de su alma se celebrará mañana 5 del corriente, a las 8 de la mañana, en la capilla de Nuestra Señora del Huerto.

—Con motivo del primer aniversario del fallecimiento de la señorita María Luisa Colombres, ayer se ofició un funeral, al cual concurrieron numerosas personas.

Colectividades extranjeras

LOS VOLUNTARIOS INGLESES

La "British Society" de esta capital acaba de compilar un registro especial con los nombres de los connacionales residentes en la Argentina que han respondido al llamamiento de su patria enrolándose en calidad de voluntarios. La primera lista contiene cerca de 400 nombres.

UNA CONFERENCIA

A invitación del reverendo doctor Mc. Laughlin el juez Harry A. Lockwood de Detroit, Michigan, dará una conferencia el domingo a la noche, a las 8.15, en la Capilla Americana. El tema será: "Lo que la América religiosa piensa acerca de la guerra".

Entrada libre.

EN EL INSTITUTO WARD

Mañana sábado, de 3 a 6 p. m., el "Young People's Institute" despedirá en el Instituto Ward — Rivadavia 5026 — a la señorita Beryl Lovejoy, con motivo del viaje de estudios por el Perú, que emprenderá dentro de pocos días.

COMITE ITALIANO DE GUERRA

Situación del tesoro hasta el 2 de febrero

Movimiento:	
Entrada general hasta el 2 de febrero	$ 907.823.61
Entrada del día 3	„ 1.585.15
Total	$ 909.408.76
Existencia:	
En la caja general	$ 5.627.07
En la caja de subsidios.	„ 12.339.45
En los Bancos	„ 367.743.32
En títulos del tercer empréstito italiano de guerra (subscripción de liras 50.000)	„ 17.530.93
Total	$ 603.240.77

SOCIEDAD DE M. S. "JOSE VERDI"

En la última asamblea se eligió la siguiente mesa directiva: presidente, S. Pertini; vice, R. Martínez López; secretario, C. J. Frasçe, prosecretario, E. Denalzo; tesorero, J. Vezzulla; protesorero, C. A. Palma; vocales: A. L. Zolezzi, A. Roncoroni, P. Grondona, D. Siffredi, A. Fazzini, E. Cormodio, E. Maggi, J. Vitale, J. B. Brichetto; suplentes: B. Ferrari, L. Molinari, S. Colotto, J. Zousa Briano; jurado de honor: L. Dall'Orso, J. Fagozza, A. Liberti; revisores de cuentas, J. F. Bello, J. Bó, J. Merlo.

Este año la sociedad "José Verdi" saldrá en comparsa durante las fiestas de carnaval.

PARA LAS DAMAS

Últimas modas de París

Traje de mediodía, por Redfern

Trajes para niños, por Chérnit

Trajes para niños, por Chérnit

COLÓN Gran Café y Academia de Billares — Lecciones GRATIS de 3 a 6 y de 9 a 12 p. m.

Gran Orquesta de DAMAS FLORENTINAS, Director E. Gerbi — Depósito y reparto a domicilio del CAFÉ MOGYANA, 138 Reconquista 140 — Turrones y Mazapanes recibidos por la Casa para NAVIDAD y AÑO NUEVO. Castaño y Rodríguez.

Avenida de Mayo 999 y Rivadavia 1000

U. T. 5311, Libertad — Coop. 2000, Central

Sucursal: Confitería "LA CAMELIA" - Almirante Brown 1000

Departamento Nacional de Higiene

ESTUDIOS SOBRE EL PALUDISMO

El Departamento Nacional de Higiene tiene el propósito de poner de manifiesto en un trabajo que tiene en preparación los caracteres que entre nosotros adquieren algunas formas graves de paludismo. Con este objeto se ha dirigido una circular a los facultativos que más se han distinguido en la profilaxis contra dicha endemia, pidiéndoles su cooperación que puede ser valiosa, pues la práctica médica en la zona endémica durante estos dos o tres meses de recrudecimiento de la enfermedad, puede tal vez proporcionar datos interesantes, refiriéndose principalmente a las formas perniciosas, a la anemia y a la caquexia palustres, las que deben ser estudiadas ajustándose en lo posible a un cuestionario que se les ha enviado y en enfermos que, por sus condiciones de vida ordenada (clientela particular u hospitalaria), puedan ser observados con todo cuidado, siendo su historia clínica una garantía de veracidad científica.

El Departamento recomienda sean anotadas con mucho esmero las modalidades que otras enfermedades impriman al paludismo, lo mismo que las que éste adquiera en un terreno anteriormente sifilítico, tuberculoso, alcohólico, etc., dejando al criterio de cada médico la inscripción en las historias clínicas de todo dato que juzgue de importancia suministrar, como el estudio de otras formas clínicas graves de paludismo a más de las mencionadas.

El Departamento acogerá complacido cualquier colaboración espontánea que quieran remitir los señores médicos para contribuir a estos estudios eminentemente humanitarios.

ESPECIALIDADES AUTORIZADAS

Con fecha de ayer, la presidencia del Departamento Nacional de Higiene autorizó el expendio bajo receta del nuevo preparado medicinal denominado "Hermo Cuprina Rebuffo", en virtud de haber llenado su preparador los requisitos que exige la reglamentación de la Ley 4687 para obtener tal autorización.

LA COLUMNA DE LOS NIÑOS

CONCURSO N.o 35

Desde un rincón al otro

Recortad esos nueve cuadrados y unidlos en uno solo; eso se debe hacer siguiendo únicamente los "rasgos negros llenos", sea sobre los lados de los cuadrados, sea sobre los círculos, de modo que podáis pasar de uno de los ángulos del gran cuadrado formado al ángulo que le es opuesto. Se trata, pues, de formar por la sucesión de esos rasgos negros, una línea que reuna los dos ángulos opuestos.

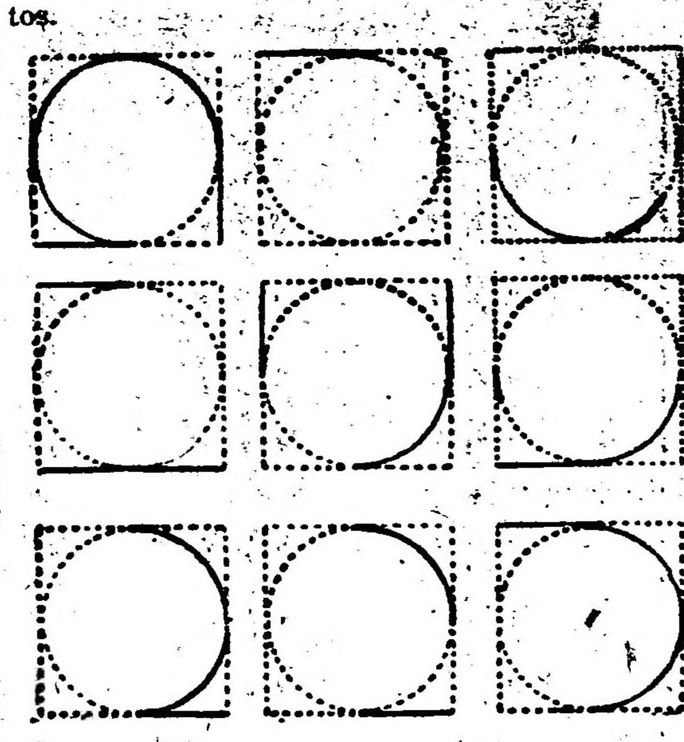

CONCURSO N.o 36

El prisionero (puzzle)

Con las piezas dispersas formad la [...]nante figura del prisionero.

⊙ ⊙ ⊙

CONCURSO N.o 37

I.—Triángulo numérico

1 2 3 4 5 6 7 8 4	Nombre pr[...]
5 6 7 8 4 7 2	Adjetivo.
1 2 8 4 7 2	Río de Franc[...]
1 4 5 2 7	Nombre de [...]
1 2 5 4	Ciudad de [...]
8 2 3	Número.
8 2	Nota.
8	Consonante.

⊙ ⊙ ⊙

II.—FRASE HECHA

M DU L[...]

⊙ ⊙ ⊙

III.—FUGA DE VOCAL[ES]

Tres refranes

1) Tr.s d. l. s.g. v. .l c.c.[...]
2) Q...n d. prtnt. d. d.s [...]
3) , q...n m.dr.g. D. s l. [...]

Las tres soluciones deben env[...]

⊙ ⊙ ⊙

BUZON DE LOS NIÑOS

José [...] — [...] premio en la próxima semana o [...] él.

Juan Carlos de D. (Capital) — [...] ya que esas lindas niñas gozan [...] de campo hacerlas cometer tantos [...] gramaticales?

María Celia L. (La Plata) —

Tuvo tu chiste, amiguita,
Mucha, mucha aceptación,
Los papeles del canasto
Lo aplaudieron con fruición!

Carmencita L. (Salta) —

Desde Salta lo envías,
pues mucha lástima es,
que en vez de "paseo" con "s"
lo escribes siempre al revés!

José M. A. (Capital) — No se [puede pu]blicar ese verso, don José, por una r[azón] obvia: ¡no es de usted!

"LA EPOCA" EN MAR DEL PLATA

CONCURSOS FOTOGRAFICOS INFANTILES

SUS BASES

LA EPOCA, ha iniciado en Mar del Plata, sus concursos fotográficos infantiles, bajo las siguientes bases:

1.° Con el cupón que va al pie de estas bases se podrá obtener en la agencia de LA EPOCA, en Mar del Plata, (Rambla Bristol), una orden para la fotografía A. Witcomb y Cía., establecida en la misma Rambla.

2.° Esta orden dará derecho a una fotografía, la cual se entregará gratuitamente al niño que haya presentado la orden, cuarenta y ocho horas después de obtenido el retrato.

3.° Los concursos serán semanales, gratuitos y exclusivamente para niños de 3 a [...] años.

4.° Los retratos se publicarán en LA EPOCA a medida que se vayan obteniendo.

5.° Las tres mejores fotografías obtenidas en cada semana serán premiadas por la agencia de LA EPOCA en Mar del Plata, con [...] de cuentos ilustrados.

Modelo reducido de las fotografías y car nets con que serán obsequiados los niños

El tamaño de los carnets es de 11 X 16 ½ centímetros

"LA EPOCA"

CUPON PARA LOS CONCURSOS FOTOGRAFICOS INFANTILES

Recórtese este cupón y preséntese en la agencia de LA EPOCA, en Mar del Plata, para ser canjeado por un vale, con el cual podrá obtenerse una fotografía en casa de los señores A. Witcomb y Cía., Rambla, Mar del Plata.

COGNAC
Bisquit Dubouché & C°
E. M. de Santa Coloma, Chacabuco 319

TEATROS, AUTORES, ARTISTAS

ARTE NACIONAL

... se estrenará en el Nuevo una ... Leopoldi, dedicada a la escena ... el señor Cappemberg. La velada ... en honor y a beneficio de la Cruz ... Roja.

... irá "La trilla", sainete del señor ...

Hoy se estrenará en el Royal "La hora del ..." revista que firma el señor Bayón Herrera, música del maestro Coll.

La compañía Reinaldi-Bebecito pondrá hoy en el Variedades el drama titulado "El náufrago".

Gran éxito obtiene en aquel teatro dicho conjunto.

Poniendo en escena "Locos de verano", comedia de Lafferrère, debutará mañana en el Nacional la compañía Mancini-Rivera-Gómez.

HUMOR GERMANO

"Yo me quiero casar... la... la"...

Durante los intervalos de comedia suelen proyectarse anuncios en algunos teatros de Berlín. Anuncios que podrían llamarse "cinematográficos". En el "Berliner Tageblat" se ha comentado recientemente un delicioso anuncio que se proyectó once noches, en un music-hall. Helo aquí, traducido a la letra:

"Una joven de familia muy distinguida, hermosa como Helena, hacendosa como Penélope, económica como la Eléctrica de Brandeburgo, espiritual como Madame Staël, cantatriz como Jenny Lind, el "ruiseñor sueco"; pianista culta la célebre Rosa Kastner, patriota como Agustina de Aragón, escultora como la princesa María de Orleans, austera como Lucrecia, caritativa como Santa Isabel de Hungría, devota como Teresa de Avila, ingeniosa como Sherezade, rica como una heredera de los Atridas, desea conocer a varios caballeros para elegir un esposo. Y lo desea efectuar por medio de anuncios. Dirigirse, no se trata de bromas, a... y se comprobará que existe una señorita de las citadas cualidades. Contéstese luego, merced a otro anuncio "luminoso"; no deben proyectarse fotografías de los pretendientes".

El anuncio se proyectó once noches. Tuvo la dama esta única contestación: "Soy militar. Si usted no fuese perfecta, al terminar la guerra me casaría con usted".

La señorita contestó:

"Me falta ser "la" perfecta casada".

Ignoramos si después de tales juegos de ingenio habrá o no casado la espiritual y germánica joven.

LONDRES ASOMBRA A PARIS

Estrellas de exportación

Un cronista de París comenta, en broma, la actualidad teatral inglesa. Y dice lo siguiente:

"¡Se aprende mucho viajando!... Un viajecito al través de Londres, menos una simple excursión por los magazines ingleses (cosa que no fatiga) permitirá comprobar la exactitud de este viejo adagio, principalmente en lo referente al arte dramático francés.

¿Conocer las grandes celebridades de los teatros de Francia, las "estrellas" de primera magnitud que brillaron en los escenarios de los bulevares? ¡Qué error! Los diarios y los carteles de Londres asegurarán que Mlle. Bebé es una de las artistas francesas "más ilustres". Y los tomaron por un Beocio, (es decir, un hombre de la más obtusa "neutralidad") si confesais que, como actriz, no conocíais a Mlle. Gina Palerme. Después de cruzar el canal, son frecuentes tales sorpresas.

Pero el descubrimiento vuestro, más admirable, será encontrar que una cierta Mlle. Jane es una "célebre y joven artista parisiense". Joven y parisiense, pase, pero célebre?... ¡Que vuestra ignorancia os confunda!

Mlle. Jane no es una celebridad reciente y exportada, sino antigua celebridad que tiene hasta aristocrática genealogía, según lo afirma un grave semanario inglés. Según este periódico Mlle. Pane, esa gloria de la escena francesa (¿gloria?), pertenece a una gran familia: ¡es descendiente de dos papas famosos! Tiene matices el idioma inglés del todo intraductibles. Leyendo cosas parecidas, supondréis que no interpretáis el idioma. Pero no; eso está escrito con todas las letras...

¡Y bien! divertido es todo eso. No obstante, un cronista francés declara a sus amigos los ingleses, que son excesivamente crédulos y que harían bien no creyendo a ciertos audaces propagandistas que así van contra el buen gusto y el buen sentido.

Ellos que han aplaudido todas las extravagancias de Mlle. Gaby Deslys; que tanto han celebrado a la espiritual Mlle. Polaire, abusan, prodigando admiraciones, a esas "estrellas" de exportación.

¡Y ya es demasiado! La "entente" debe ser cordial, pero hasta ese punto!...

Mlle. Sonia Pavlova

LIRICA VERANIEGA

Argentina de ópera

Se inauguró ayer una temporada de ópera en el San Martín. Cantóse "Rigoletto", de Verdi.

La compañía formada es tan modesta como de admirables intenciones. Algún defecto notamos en la representación, olvidos involuntarios, etc., defectos que bien pueden disculparse.

Anotemos primeramente que el maestro Randi, que llevó y dirigió la ópera, es un excelente director. A él corresponde el éxito de anoche.

Actuó de protagonista el barítono señor Vela, figura que no conocíamos entre los artistas de Buenos Aires. Tuvo algunos aciertos, por ejemplo, al final del acto tercero.

De Duca di Montova hacía el tenor señor Tabanelli, que tiene voz de grato timbre, no muy extensa.

Fué plaudido, sobre todo en el acto cuarto.

En el papel de Gilda se produjo la señora Del Río, artista discípula del maestro Guercia. Cantó con emoción, un poco vacilante a las veces; su deseo de bien interpretar el personaje de Gilda salva a la cantante. El bajo Carreras y la señorita Signorile se lucieron afortunadamente.

Vióse el teatro muy concurrido.

—Hoy irá 'La Favorita" con la mezzosoprano señora de Riando, el tenor Baldrich y el barítono Terrones.

Mañana irá "Trovatore" para debut de la señorita Sara Martínez, el tenor Lafuente y el bajo Balli.

SAINETES, ZARZUELAS...

La compañía Ligero, del Avenida, actúa con buen éxito y se propone desenvolver excelente temporada.

"Canas al aire" se representó anoche más eficazmente. Es revista de fácil desarrollo y asunto interesante. Con "La Europea" y "Pobrecitas mujeres" se repetirá hoy aquella revista.

En breve se estrenarán "Don Félix de Mamporro" y "Buenos Aires al fresco".

El lunes próximo se estrenará en la Comedia la zarzuela 'Del Olimpo a Buenos Aires", original de don Juan de la Cruz Ferrer.

Háblase, confirmando lo ya adelantado por nosotros, que la empresa Martínez del Castillo ha contratado para la futura temporada del Mayo a la tiple señorita Consuelo Mayendía y al tenor Del Pino.

PARIS TEATRAL

Microsemblanzas

Ya no escribe Mr. Ernest La Jeunesse sus críticas de teatro, denominándolas: "De la bataille tleatral. Bouletin de la petite et de la grande Armee". Interesa más en Francia el teatro de la guerra que la guerra en el teatro.

Inmenso y trágico escenario es el de la guerra. Las obras que allí se cumplen y representan se apreciarán en lo futuro.

Y La Jeunesse, hombre tan divertido, con su cara carnosa, indefectible monóculo y maneras de abate; La Jeunesse es hombre serio. En vez de sus "boletines" de guerra teatral, escribe ahora breves artículos que nos permitimos llamar "Microsemblanzas". Algunas son deliciosas. ¡Muy triste debe estar La Jeunesse cuando escribe tan jovial y alegremente! He aquí lo que dice acerca de

Mlle. Jane Marnac

De las más jóvenes y bellas "divettes" de opereta y revista, es Mlle. Jane. Es además comedianta exquisita. A su voz clara y encantadora une cualidades de artista. Dice y canta muy bien. Y como la voz, es su figura. Toda ella es alegría, desde los grandes ojos que ríen, a las piernas esbeltas y ágiles que luce al bailar. Cuando aparece, el más decepcionado siente que su tristeza se disipa. Si canta, es su canto notas de armonías cristalinas; si baila; su danza es un juego gracioso; si recita, es como verso su prosa. En uno de los cuadros de "L'Ecole des civils", de Rip (revista del Athenée), se compone una parodia del Fausto. Mlle. Jane hace de Margarita como una artista de ópera. Y al fin ¿por qué Mlle. Jane no puede un día cualquiera ir a la ópera?

De un verde "esperanza" son los ojos de Mlle. Jane Marnac.

Miss Mary

Esta Miss Mary se apellida Garden y es tiple de ópera.

Ha reaparecido en la "Comique" cantando "Tosca". Miss Mary adora París y París corresponde a Miss Mary.

Mlle. Leconte

Nacida como para representar comedias de Beaumarchais y Marivaux. Es actriz de fina gracia. La imagino retratada por Fragonard sonriendo a damas de la corte. Viéndola interpretar en "Femmes savantes" el papel de Henriette, esa ideal Henriette ¿quién la supondría tan acertadamente componiendo la figura de "Desdémona"? Haciendo de Mimí en "Voe de Bohéme" ingresó en la Comedia Francesa. Ahora se la aplaude en Primerose y Suze de "L'ami Fritz" y hace poco interpretó la honesta y sentimental "Colette Baudoche".

¡Henriette, Primerose, Mimí, Colette Baudoche! He ahí a María Leconte, tipo delicioso de la mujer francesa, burguesa con imaginación y fantasía, sentimental y sensible, espiritual y mordaz, todo atenuado, matizado, merced al buen gusto; actriz que canta al hablar, tan armonioso resulta su recitado.

Saint Saens

Es ya inmortal Saint Saens. Son juveniles sus ochenta años.

En la ópera se le ha festejado recientemente. Nosotros esperaremos a que cumpla el maestro sus cien años. Entonces daremos cuenta de ese festival.

La ópera

Para inaugurar la temporada en la Opera, habíase anunciado "Mademoiselle de Nantes". Hubo dificultades en la preparación escénica. Y se inauguró con "L'hommage a la Belgique", interpretado por Noté, Max Breval, Delna, Litvinne, Demougent y Lestilly. Recientemente se puso "Mademoiselle de Nantes".

Ahora que todo suena a hierro, han sonado más bellamente sus cadencias y armonías. Al elogio de esta evocación de Lulli unamos alabanzas para los intérpretes.

Faltó la incomparable María Barrientos, pero no obstante ha sido bien inaugurada este año nuestra Academia Nacional de Música.

ACOTACIONES

Una de estas noches poníase en la Comedia "La casa de Quirós", el sainete de Arniches, que tanta curiosidad ha suscitado. El cómico señor De la Vega producíase en el papel de don Gil, dándole aquella prosopopeya y gravedad que requiere el papel. Era en el acto segundo, cuando la hija de don Gil, afecta locura de amor, pero muy poca santidad. Y un actor se le acercó a don Gil, diciéndole:

—¡Eduardo!

—¿Qué?

—...que eres padre. Tu señora acaba de dar a luz.

Asombro, pasmo, terror, risas, dudas... No pasó nada gracias a la serenidad del señor Cibrián, que contuvo al don Gil malhumorado e hidalgo. Pero el público notó que aquella noche el personaje de Arniches tenía un matiz sin aspecto, una oculta y rara modalidad. Don Gil era padre y de un niño varón. ¡La casa de Quirós se había salvado!

D'ANNUNZIO Y EL INDEX

En un cable de Roma se asigna que la congregación del Index prohibirá a los católicos la lectura de los últimos poemas de D'Annunzio, fundándose en que están plagados de errores teológicos y filosóficos y en los cuales se abusa de imágenes y tropos religiosos, que pueden perturbar las conciencias cristianas. Hállanse entre estos libros sus poemas "El martirio de San Sebastián", "La muerte perfumada" "El breviario de la muerte" (consideraciones de alta filosofía).

OPERETA EN CASTELLANO

La compañía Aida Arce no estrenará hoy en el Marconi la opereta del maestro Gilbert que se titula "La señorita Tra-la-la".

Dificultades de escenografía e interpretación lo han impedido.

Hoy se pondrá "La viuda alegre". El público dispensa su favor a este buen conjunto de opereta.

ESTRENOS PARISIENSES

"Vous permettez" se titula una revista original de los señores Trault y Paco estrenada últimamente en el teatro Michel.

Todo en ella es gentileza, dentro de un ambiente de amable intimidad.

Muéstranse en escena graciosas muñecas en camisa de dormir, soñando en la Navidad de los aliados y la victoria; hay muñecas de Poulbot que reresentan la divertida pequeña guerra, y la grande, sangrienta; una Alicia Bonheur que, a veces, llama al Oro; Delphin en cien exhibiciones, enanas y gigantes, a la vez; están la Historia y la Tragedia encarnadas en Mimí Barthe y Jeanne Elrie; la Alegría, en las figuras de Derives, Alexandre, Peggy Vera, Odelte Bernard, Paco, Duquesnel, Sandrini, Hillbar, actúan también en la revista de ambiente amablemente íntimo y graciosa espiritualidad.

Fué un éxito.

Da ocasión a alegres veladas en el Gaite la representación de "Vous n'avez rien a declarer", pieza en que se distinguen el vibrante Galipeaux, la irresistible Rosine Maurel, Coradin, Villot, etc., etc.

Toda una semana se ha dedicado en París a la representación de espectáculos heroicos. Réjane anunció una representación general de "Madame Sans Géne", en que las localidades se pagarían en artículos: tricots, calcetines, torceguíes; todo para los soldados.

La duquesa de Dantzing hizo el recuento y lista de lo recibido bajo la mirada asombrada y curiosa de Napoleón el Grande presente en ese solemne momento, cual un genio tutelar y propiciatorio.

De notas de La Jeunesse hemos traducido las noticias anteriores.

VARIEDADES

Anoche se inauguró en el Nacional una temporada de variedades y cinema.

El Mayo, Buenos Aires y Apolo cultivan el mismo género.

LEIDO Y COPIADO

Ayer debutó en Río Cuarto la compañía de opereta y zarzuela española de Antonio Perdiguero y Manolo Fernández, que actuase en julio pasado en la misma ciudad.

Fueron, para iniciar la temporada, las zarzuelas "El santo de la Isidra" y "El león de Raymundo". Además, "La europea", revista de Viergol.

Con "El ángelus", comedia de Eusebio Blanco, debutó el sábado en el teatro-cine social de San Luis la compañía que dirige el actor señor Berrio.

El domingo fué otra comedia "Del enemigo el consejo" y el lunes "Flor de un día de Comprador.

Las representaciones tienen éxito.

En el teatro Variedades de La Plata actúa con éxito la compañía de obras nacionales Reynaldi-Bebecito.

La empresa Domingo Scala es elogiada por la prensa.

Hoy debuta en el teatro municipal de Mendoza la bailarina Pastora Imperio. Se pondrán en escena "Mañana de sol' y "Las codornices".

La señora Imperio hará una corta temporada en la ciudad andina.

En el Empire Theatre de Mendoza se representó el sábado la obra de Florencio Sanchez "Barranca abajo". Los diarios elogian las interpretaciones hechas por Pablo y Blanca Podestá.

El domingo fueron "Silvino Abrojo", en la sección vermouth, y en la noche "Eclipse de sol" de García Belloso, con que debía presentarse la compañía Podestá.

Circula en Rosario el rumor de que la compañía de Aida Arce debutará en el Politeama de aquella ciudad a mediados de marzo.

El martes subió a la escena en Chivilcoy la comedia "El ladrón", interpretada por la compañía Adams-Nieva.

Anoche fué otra en 4 actos, "Los fantoches", y próximamente se pondrá "Quo vadis?"

Se iniciaron anoche en el Casino, antes teatro San Martín, de La Plata, las funciones de variedades anunciadas por la empresa Calvo.

Figuraban en el programa:

Juana D'Arbay, canzonetista francesa; Elena La Porteña, cantos criollos; Los López, contorsionistas; Guia Flora, cantate italiana; dueto cosmopolita Los Sinaz; Amelia Sevilla, coupletista española; La Mauricelli, excéntrica francesa; La Imperial, bailarina española; Angela Hugo, cantante internacional, y Los Markis.

La compañía de ópera italiana Slangicotti debutó en el teatro Español de Santa Rosa de Toay, cantando "Rigoletto".

Con "La signorina del cinematografo" debutará mañana en Lomas la compañía Della Guardia.

En esta compañía figuran Luis Della Guardia, director artístico; el cav. P. Lanzini, director de orquesta. Las tiples Ida Camelin, Emilia Maresca, Rita Belmonte, Tina Del Corona, María Della Guardia, Amelia Evangelisti; el tenor La Morgia, joven artista de gran mérito, el tenor Madoglio, el barítono Osella y una serie de actores reputados.

Integran la compañía masas corales y una orquesta de diez músicos.

El domingo por la noche la compañía dará la segunda y última función. Irá la opereta "La reginetta della rose" (La reina de las rosas).

Para el sábado se anuncia en Lomas de Zamora el debut de la compañía de operetas de Luigi della Guardia. Se presentará con "La reginetta delle rose", de Leoncavallo. Dirigirá la orquesta el maestro cav. Paolo Languini.

—

En el Odeón de Mar del Plata se ha dado últimamente "Las de Sarrasqueta" y "Gente bien".

La cancionera Teresita Zazá ameniza los intermedios de comedia.

—

En el Verdi de Pergamino se presentaron anteanoche Conchita Ibáñez y el trío Pastor, quien representó "El cuento del velorio" y "Agente de seguros".

—

Debutó anoche en el París de Pergamino, una compañía de atracciones, de la cual forman parte la tiple Elvira Pinós, el barítono Sirvent, el trío Ruiz y la tonadillera española Pepita Sirrent.

—

La compañía del Savoia representó anteanoche "El Arlequín", drama en tres actos.

—

La compañía Adams-Nieva, que se halla en el Español de Chivilcoy, ha representado últimamente el juguete cómico "De pesca" y la comedia "Los corridos".

Por la noche fueron "Mañana de sol", de los hermanos Quintero y "Los Hugonotes", comedia de Miguel Echegaray.

—

Se anuncia para el 14 del corriente el debut de la compañía Molasso en el Politeama de Rosario.

—

El señor Jambrina, actor y poeta, trata de formar una compañía dramática que debutará próximamente en la Comedia de Rosario.

NOTAS POLICIALES

UN INQUILINO TEMIBLE

Anoche en la casa calle Venezuela 4172 al presentarse el encargado Camilo Levati en la pieza que ocupa Honorio Mariño con el propósito de cobrarle a éste el importe del alquiler, se produjo un incidente entre ambos.

Después de una acalorada disputa, Mariño sacó un revólver y disparó un tiro contra Levati, sin lograr herirlo.

Atraído por la detonación acudió un agente de la comisaría 12, el cual desarmó y detuvo al agresor.

PRINCIPIO DE INCENDIO

Esta madrugada en la casa Ambato 3370 se comenzaron a quemar varios tablones que estaban depositados en los fondos de la finca.

El fuego causó la consiguiente alarma, y en el acto fueron solicitados los servicios de los bomberos, pero cuando estos llegaron resultó que eran innecesarios sus servicios, pues el pequeño incendio había sido ya dominado a baldes de agua.

SIRVIENTA LADRONA

La señora Asuata S. de Astorri, domiciliada Rivadavia 8080, denunció en la comisaría 25 haber sido víctima del hurto de diversas ropas y objetos por valor de 110 pesos.

La denunciante manifestó tener sospechas de su sirvienta Victoria Toledo, por lo cual la policía procedió a su detención, comprobando que efectivamente la Toledo era la autora del hurto.

De poder de la mujer la policía secuestró ropas y objetos pertenecientes a la señora de Astorri.

La Toledo ha sido puesta a disposición del juez doctor Irigoyen.

ACCIDENTE A UN MUCHACHO

En la kermesse que se realiza en la quinta Caseros 2801, anoche en circunstancias que el muchacho José Laveglia trepaba por un palo jabonado, se resbaló y cayó al suelo, dislocándose la muñeca izquierda.

Laveglia fué curado en una farmacia próxima.

VICTIMA DE UN SINCOPE

En el cuarto de baño del departamento 2 de la casa Alsina 2474 fué encontrada anoche tendida de espaldas en el suelo y sin vida Clara Sánchez de Machuca.

Un facultativo de la Asistencia Pública que reconoció el cadáver informó que el fallecimiento fué producido por un síncope.

PRESUNTOS AUTORES DE UN ROBO

La policía de la sección 35 ha detenido a los sujetos Basilio y Pedro Alegre y Ricardo Samino (a) Muretín, por presumirse que son los autores de un robo de alhajas por valor de 2.000 pesos de que fué víctima ayer don Bernardo Ilguisoni, domiciliado Bella Vista número 1932.

Los detenidos han sido puestos a disposición del juez de instrucción doctor Irigoyen.

HURTOS

Andrea Moranne denunció en la comisaría 3a. que del departamento que ocupa en la casa Viamonte 850 le ha sido hurtado un vestido de seda valor de 200 pesos.

—Se presentó en la comisaría 43 Pastora de Lucero y denunció que mientras estuvo ausente de la pieza que ocupa en la casa Acevedo 1428, amigos de lo ajeno penetraron en la habitación y le hurtaron 30 pesos.

CENTROS RECREATIVOS

Sociedad recreativa "El Dante". — En el salón "Mariano Moreno", Santiago del Estero 1243, tendrá lugar mañana a las 8 y 30 p. m. una función teatral y baile en honor del cantor nacional Francisco N. Bianco y de la comisión auxiliar de señoritas.

Centro Porteño. — Hoy efectuará asamblea general ordinaria esta joven institución para discutir asuntos de suma importancia. Entre ellos el nombramiento de la C. D. para el año corriente. Se efectuará en su local Avenida de Mayo 1091 a las 8 y 30 p. m. la primera citación y la segunda citación a las 9 y 30 con cualquier número de socios. Reina gran entusiasmo.

PARQUE JAPONES

ABIERTO TODOS LOS DIAS DE 2 de la tarde a 12 1/2 de la noche

HOY VIERNES DIA DE MODA

Sensacional exhibición: Indios himalayas de cabeza puntiaguda. Dos grandes circos, Tony Lowande y Ella Nelky, 130 fieras amaestradas. Entrada un peso con dos vales gratuitos, uno para el teatro y una atracción. De tarde una persona mayor con 4 niños hasta 10 años, con teatro gratis $ 1. Entrada especial niños hasta 10 años con teatro gratis, $ 0.30. Abonos para 6 atracciones, $ 1.

CALLAO Y PASEO DE JULIO.

LOS MISMOS RECREOS DE MONTE CARLO

CASINO ALTA GRACIA

ESTÁ ABIERTO TODO EL AÑO

CARRERAS DE CABALLOS

HIPODROMO ARGENTINO

La reunión de ayer — Rosse y Aquisgran se van de perdedoras — Algunos comentarios

El parte oficial que ha de publicarse al pueblo turfista, dice así:

"Derrota completa. Desastre total. En todos los frentes el enemigo nos venció vergonzosamente y tuvimos que avanzar sin resistencia con todo el dolor de una retirada que nada tenía de estratégica, las posiciones que tan fácilmente, tomamos en los primeros momentos de combate".

"Ha sido, pueblo, — lo confesamos hidalgamente, — un golpe que jamás hubiéramos esperado. Ayer la realidad de los hechos nos han terminado de convencer, que cada día que pasa sabemos menos nosotros, disminuyo la sabiduría del vecino, y el de enfrente no sabe absolutamente nada"...

Y no hay discusión posible, ni hay lugar a que el amor propio se revele ofendido ante semejante injuria.

Lay era la candidata, pero como nos hablaran tanto de Gigantea opinamos por ella, y si nuestra favorita hizo mal papel, la cátedra en general con la h ja de Gerolstein no estuvo tampoco nada afortunada.

Cráter, en cambio, se desempeñó admirablemente; es un buen elemento que se agrega a la "troupe", tal vez para constituir en no lejano día todo un "succés d'atraction" en los carteles del circo...

Ayer ganó Sibarita; pues bien, ¿a qué nadie duda de su próximo fracaso?

¡Qué han de dudar! Si ya es matemático...

Segunda carrera — Mediana — Después de varias tentati as se impu o ayer en excelente estilo sobre un lote numeroso y mediocre.

Tenía tantas probabilidades la hija de Américo como cualquiera, mejor dicho, tenía más que muchos de los que contaron con las simpatías del público.

Pero un nombre tan feo, un cuidador tan poco afortunado, un jockey que no es de los que más triunfan, y un rumor que marcaba de no sabemos que milagrosos progresos de Bi-

4a. carrera.—1o. Rosse, 2o. My Drean, 3a. Curiosity

Ayer desde la primera a la última carrera, resistimos una sucesión tal de sorpresas que al final desconcertados abandonamos el hipódromo, sin ánimo siquiera de descubrir nuestra indignación, ni de lanzar a la lógica un reto fiero, por su desvergüenza, allí, que es donde más debía imponerse.

Nos han vencido, pero no porqué nuestra defensa no haya sido heroica; nos han vencido porque el enemigo contaba con la alianza de un poder sobrenatural que forzosamente había de doblegar nuestras débiles fuerzas.

Y al reconocer nuestra derrota recobramos en tal forma las energías perdidas, sentimos tanta sed de revancha, que, el pueblo, te prometemos solemnemente la reivindicación de nuestra causa y la vuelta de los laureles a nuestros escudos!...

Nota la verdad de nuestra confesión, en la mudanza que van tomando estas líneas, de los primeros párrafos a éstos los últimos.

Nota que el dolor, el abatimiento con que comunicamos la derrota se va transformando en un deseo loco de venganza. Nota que totalmente vencidos soñamos con una nueva aurora de triunfo.

Y, — pueblo valiente! — tú que tantos temporales has aguantado en este proceloso mar del turf, prepárate, disponte, con todo el valor de los más supremos instantes, a la más terrible venganza!"...

... ...

El parte oficial termina: el lector medita... y deja caer el diario temeroso, ante la catástrofe de ayer, de ponerse, nuevamente terrible adversario.

Una lágrima para los caídos... y fuerte con el comentario!...

Ha abandonado la categoría de perdedoras, Rosse, en su primer presentac ón.

Ganó haciendo derroche de energías y de ligerezas. No tomó la punta desde los primeros metros, pero cuando su jockey lo creyó oportuno pasó rápidamente a encabezar el lote, resistiendo la energica atropellada de nuestra favorita My Dream.

Rosse es una hija de Saint Wolf de aspecto relativamente pobre, muy chica, que ganó ayer debido a la excelente preparación que supo darle su entraineur y a que posee ligerezas suficientes cómo para imponerse en una distancia tan corta y contra tales clementos.

Si Rosse completa su desarrollo será en virtud de esas mismas ligerezas capaz de obtener una nueva victoria.

A las restantes potrancas podemos anticiparles un porvenir nada brillante; algunas, como Nanná, corrieron con toda suerte, y sin embargo al final cayeron agotadas.

Continúa, como se ve, el stud Caseros con toda fortuna presentando a sus nuevos campeones y según nuestros informes, falta lo mejor, que se reserva para últ mo momento.

Aquisgran tenía ganado su primer triunfo, por los méritos conquistados en anteriores encuentros.

Ayer, ante la fija de Pacará y ante las muchas probabilidades de San Julio, el público no pensó en el hijo de Riesco.

En excelente estilo se impuso en los tramos finales, cuando parecía que habría de correspondele a Himil Thusum la victoria, después de haber batido a Pacará, gran favorito.

Y a propósito del defensor del stud General Soler, creemos prudente no apostarle más esa cantidad de boletos, porque si ayer, con la suerte que tuvo en la largada, no ganó, quién sabe hasta cuándo habrá que esperar su primer triunfo.

A no ser que también resulte, tan joven, y ya irregular...

San Julio parecía hasta pocos metros antes del disco el seguro ganador, pero le sobró distancia, porque cuando más falta hacían las energías, al hijo de Scorpio se le iban apagando.

Aquisgran pertenece a la serie Zabaleta... No nos deslumbrará seguramente este potrillo con ninguna hazaña, pero su triunfo debe ser bien recibido por cuanto sigue la obra iniciada por el citado entraineur con Cleofé y Cristalino.

Primera carrera — Sibarita — Prueba de vallas, encuentro sensacional, opio divino... Señor, cuándo dejaremos de sufrir? Ya nos molesta hasta hablar de ellas; no hay nada más aburrido, ni que más fatigue que tener que comentar resultados donde la casualidad es la única que obra.

Ayer ganó Sibarita, bueno, pues para la próxima reunión, si está inscripta Gigantea anticipamos su triunfo, sencillamente porque ayer entró última.

En estas carreras gana cualquiera, no se puede seguir una línea para fundamentar el pronóstico; hay que resolverse finalmente, harto de tantos desengaños, por echar en un sombrero los nombres de todos los competidores, y encomendar al azar el ganador.

carbonato y Dantés, influyeron en el excelente dividendo que abonó a sus partidarios la hija de Américo.

Los ganó disparando. Tocó en suerte a Bicarbonato una espléndida largada y por el lado de los palos se deslizaba velozmente, augurando su triunfo pulatinamente.

Ya lo tenía seguro y Mediana, por el centro de la pista, le dió alcance y lo batió sin resistencia.

Dantés venció a El Pájaro porqué a Maver, piloto del hijo de Chinchorro le vimos hacer innumerables disparates, tantos que pensamos si este pájaro no habrá ido a la jaula...

De cualquier modo, como no quedaban más esperanzas, a los que ocuparon el placé igual les daba entrar últ'mos.

Ultimos, sí, junto con Lluvia, Prestigio, Lamberti... y otras promesas.

Tercera carrera — Driada — El golpe decisivo y falta lo dieron en esta carrera. Driada, una hija de La Turca, en quien no se pensó ni remotamente, se permitió el lujo de vencer por dos cuerpos a Daystar, Martoche, Chulo, Sánchez, De il M n y Ca eras, todos competidores con muchos más títu'os.

Títulos... ¿y qué es esto? Hoy en día los títulos nada valen, influyen tan poco en el resultado de las carreras, que continuamente estamos lamentando derrotas vergonzosas de distinguidísimos competidores, con escudos heráldicos, pergaminos de nobleza... y aprontes deslumbrantes!...

Y estamos seguros de que ayer Driada, tomó por su cuenta la justicia divina... Triunfó por no permitir a Lema lucirse con esos colores tan prestigiosos, con los clásicos colores del Don Gonzalo, que defendía Martoche.

Pero lo cierto es que esa justicia nos reportó un dividendo de 82 pesos y la inesperada derrota de un favorito como Daystar.

¡Pero se hizo justicia!

Sexta carrera. — Pirotécnica. — Carrera en extremo numerosa donde no se ha podido sacar en claro, ni siquiera una línea que establezca superioridades para pronosticar en futur s encu n ros.

Estamos seguros de que Pirotécnica no llegaría a Wild Rose, ni a Guipúzcoa... Sin embargo, ayer ganó, y en forma por demás desahogada, y la Diamond y la hermana de Solís no aparecieron ni en el marcador. ¡Qué le vamos a hacer!...

Solo francamente lamentamos la nueva derrota de Tómbola, porque si hay animal que mereció una victoria, por su matemática regularidad, es la hija de Le Samaritain la más acreedora a ese premio.

Nuevamente segunda, largando con toda fortuna, y corriendo todo el tiro en los primeros puestos... no hay remedio, la pupila del entraineur Laborde es una predestinada a los placés, y quién sabe hasta cuando seguirá con toda su matemática regularidad... pero sin ganar.

Séptima carrera. — Pegaso. — Son bien notorios los adelantos del hijo de Dieudonné, y

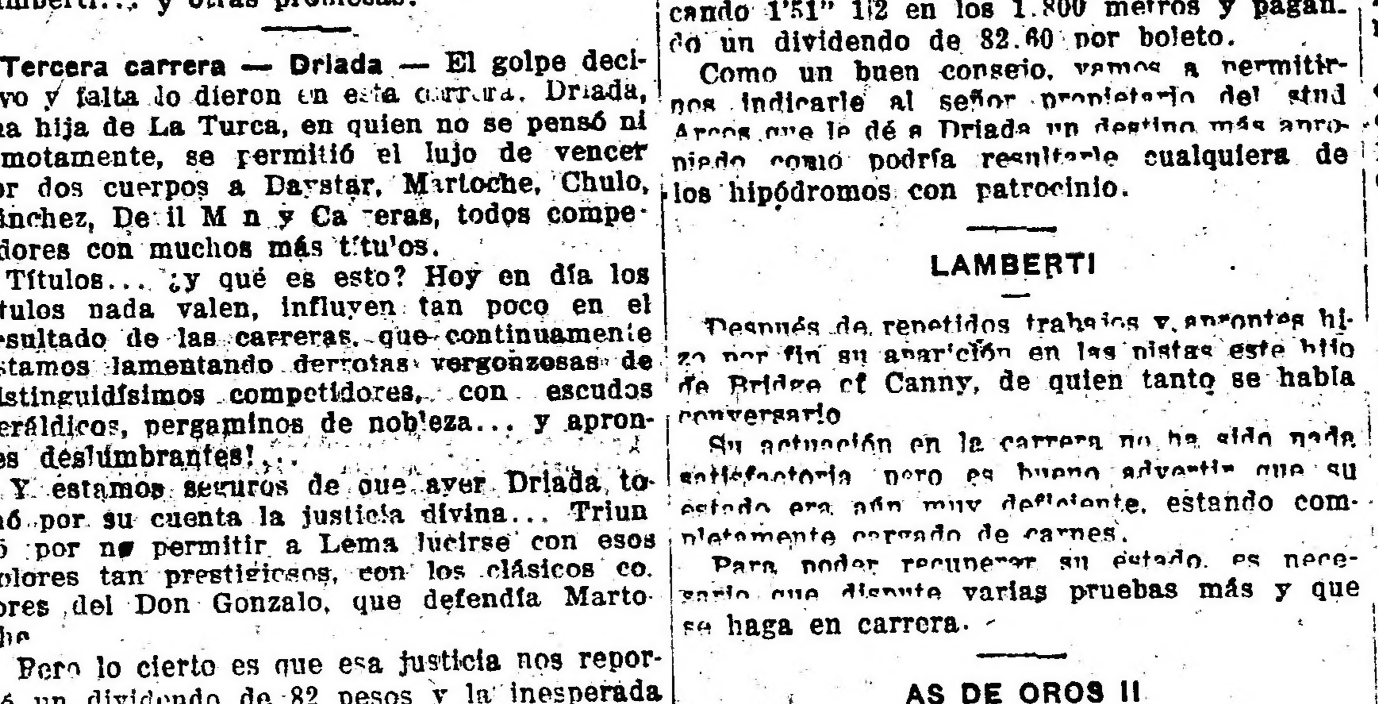

5a. carrera.—1o. Aquisgran, 2o. Himil Trussun, 3o. Pacará, 4o. San Julio

con ese peso era un serio enemigo, un gran candidato, al que no convenía descuidar.

Fracasado Pichuleo que fuera de su tiro— 1300 o 1400 metros—no es el mismo y Tre... ...kiles, Insula y Pegaso necesariamente habían de imponerse y luchar por la victoria.

Así ocurrió, pero el aprendiz García más afortunado que el jockey Acosta, con un insospechado rigor consiguió sacarle sobre la raya la ventaja indispensable.

Octava carrera. — Lefevre. — Decididamente Acosta ha entrado en un período de "guigne", ha terminado su racha feliz y los que antes eran triunfos sorprendentes se han convertido ahora en derrotas inexplicables.

Ayer el aprendiz García por segunda vez lo aprisionó en sus garras y lo estrujó con todo coraje.... Lefevre después de luchar 300 metros en la raya le sacó una insignificante ventaja, que no pasó inadvertida al juez de raya, el que le concedió sin demora las palmas de la victoria.

Nitrato, la mayor fija del programa, la única según todos, cayó derrotado para terminar la tarde dignamente, y no ser un favorito que se humillara a las exigencias de la cátedra...

DANTES

Lo suponíamos el probable ganador de la segunda carrera de ayer y por eso le habíamos dado nuestra preferencia, pero con el tiempo que marcaron es de admitir su derrota. Sin embargo, no ha de pasar mucho tiempo sin que se adjudique el primer premio.

MEDIANA

Ya era tiempo que a esta hija de Américo le correspondiera un triunfo y como ha sido bien aprovechado nos felicitamos, ya que al entraineur Ramón Silva no le ocurren estos acontecimientos con tanta frecuencia.

La victoria la ha obtenido con entera facilidad, ganó por a respetable ventaja de tres cuerpos y ha marcado 1'12" 4|5 en los 1.200 metros.

No es nada difícil pronosticar que será más fácil adjudicarse un nuevo premio desde el momento que en estos últimos tiempos ha realizado muy buenos progresos.

REALEZA

Del stud Los Rosales nos informan que el estado de esta potranca es ya bastante satisfactorio y que según diagnóstico veterinario ha desaparecido el peligro que preocupaba en los primeros momentos.

La hija de Old Man y Reticence, una preciosa potranca que con toda seguridad será superior a su propio hermano Retiro, en esta fecha ya debía estar lista para debutar, pero en el actual estado somos de opinión que recién para abril o mayo le permitirá su salud aguantar los rigores del training.

Ya hemos dicho en más de una ocasión que el entraineur Vicente Fernández cifraba grandes esperanzas en esta potranca.

DRIADA

Eran varias las veces que esta hija de Dusty Miller se había aproximado a los primeros puestos, sin que esa figuración llamara mayormente la atención.

Ayer dirigida como de costumbre por el jockey Quinteros, consiguió imponerse, marcando 1'51" 1|2 en los 1.800 metros y pagando un dividendo de 82.60 por boleto.

Como un buen consejo, vamos a permitirnos indicarle al señor propietario del stud Arcos que le dé a Driada un destino más apropiado como podría resultarle cualquiera de los hipódromos con patrocinio.

LAMBERTI

Después de repetidos trabajos y aprontes hizo por fin su aparición en las pistas este hijo de Bridge of Canny, de quien tanto se había conversado.

Su actuación en la carrera no ha sido nada satisfactoria pero es bueno advertir que su estado era aún muy deficiente, estando completamente cargado de carnes.

Para poder recuperar su estado, es necesario que dispute varias pruebas más y que se haga en carrera.

AS DE OROS II

A pesar del peso reducido con que corrió este representante del stud El Talar, no pudo figurar en carrera, debido a la mala dirección que le dió el aprendiz Barrozo, quien en ningún momento cumplió las instrucciones que le fueron dadas por el entraineur Carabajal.

Puede ser este chico un buen jockey, pero debe tener muy en cuenta, que cualquier caballo que tenga que dirigir, debe hacerlo sin apartarse para nada de las órdenes que tenga, pues de lo contrario no podrá ganar nunca. No todos pueden dirigir a su antojo, eso queda para quien tenga práctica y sepa lo que es el desarrollo de una carrera.

En cuanto al pupilo de Carabajal, somos de opinión que con otra monta más discreta hubiese figurado de acuerdo con lo que en su ecurie creían.

EL APRENDIZ GARCIA

En estos últimos meses el aprendiz García se ha venido desempeñando con todo acierto y esa actuación no ha pasado desapercibida, sino que por el contrario ha despertado entre las ecuries mucha est ma, dándole especial preferencia en cuanto tienen un caballo con peso liviano.

En la reunión realizada ayer el aprendiz García le tocó en suerte conducir al triunfo a Pegaso y Lefévre, dirigiendo a ambos con muchísimo acierto.

Le falta mucho para poder ser un aprendiz completo, pero el día que consiga por lo menos un poco más de poder para no permitir que se desvíen tanto en el final los caballos que él pilotee, ha de valer mucho más como el jockey con descargo.

DEVIL MAN

Ya ha desmerecido mucho, pero hay un motivo. Se debe más que todo su mala actuación a que durante el transcurso de las pruebas se toca de los remos traseros y ese contratiempo le impide poder desarrollar sus medios con regularidad.

No es nada difícil que el día que el pupilo del stud Amistad evite estos contratiempos se adjudique una de las carreras más difíciles, desde el momento que en sus ejercicios se conduce con tanto éxito como su compañero Sun Yat Sen, quien siempre se ha conducido mucho mejor alternando en esta compañía.

EL STUD CASEROS

No podemos a menos que felicitar al entraineur Manuel Acosta porque su actuación en el stud Caseros no puede ser más recomendable.

Acosta es el primer stud que tiene a su cargo y ha tenido la satisfacción de ver cruzar el disco triunfante a dos de sus productos a saber: Ascasubi y Rosse, siendo el único que ha defraudado sus cálculos San Julio, pero el hijo de Scorpio parece que vale muy poco y que se hará desear para abandonar la categoría de perdedor.

Rosse que ayer se adjudicó la carrera de potrancas, reune aptitudes muy estimables para las pruebas de velocidad y si llega a completar su desarrollo con éxito, quizás alcance a actuar con buen resultado en pruebas más difíciles que estas.

La hija de Saint Wolf merecía en esta ocasión especial confianza a su caballeriza y confirmó los excelentes ejercicios que tenía en privado, de los cuales ya habíamos informado en repetidas ocasiones y así fué como pudo imponerse contra My Dream, a pesar de haber sido pisada a los pocos metros de la largada.

EL ENTRAINEUR ZABALETA

No puede quejarse el entraineur del stud Vihuela de la actuación que vienen obteniendo los caballos que ha presentado en lo que va de la temporada, siendo en lo que más se ha especializado en los productos de 2 años, de los cuales ha presentado a tres, resultando igual número de ganadores. Primero Cristalino, después Cleofé y ayer Aquisgran.

Estos éxitos alcanzan, como es natural, al señor Ramírez criador de todos ellos, que como ya en otra ocasión hemos dicho no ha dejado de hacer un descubrimiento al destinar a Chinchorro y Riesco para reproductores. Si así se han iniciado, es de esperar cualquier día una sorpresa.

FATALISTA

Un nuevo contratiempo ha vuelto a retrasar la salud de este hijo de Fulmen y Fraxinella, cuya preparación atiende el entraineur Vicen e Fernández.

Después de haber estado gravemente enfermo y en peligro su vida, había recuperado mucho, cuando se interpuso una nueva enfermedad.

El propio hermano de su compañero Farruco continúa algo aliviado, pero teniendo en consideración todos estos percan es es de suponer que recién para me | dos de año pueda hacer su aparición en las pistas.

FARRUCO

Han quedado muy mal impresionados los que apostaron al hijo de Fulmen en su rentree, pero no hay duda que se le ha clasificado como muy regular, sin siquiera esperar una prueba.

Esto no quiere decir que el pupilo del stud Walter Scott esté para nosotros en un mal concepto, pero somos de opinión que recién una vez que consiga una forma muy completa será capaz de alternar con éxito en las pruebas que como la del otro día se requiere correr mucho para poder ganar.

En breve se hará con Farruco una nueva tentativa con el fin de ver si consigue aportar a su caballeriza un p emio.

LAS CARRERAS DE VALLAS

Se ha realizado una carrera más de vallas, y ésta como todas las anteriores ha resultado completamente deslucida.

El triunfo ha correspondido a Sibarita que tuvo que emplearse seriamente para poder vencer a Cráter.

La categoría de los animales que alternan en esas carreras concluyen por desprestigiarlas del todo, pero no hay remedio y es necesario resignarse y esperar que en otra vuelta le toque el turno a Cráter, después a Gigantea y más tarde a Cautiverio...

A todos les llega el turno siempre que [illegible] capaces de mantenerse firme en la brecha.

CURIOSITY

El stud La Celina contaba con que esta [illegible] tranca en la reunión de ayer se adjudica[illegible] con facilidad su primer triunfo, pero el [illegible] nóstico no se cumplió, a pesar de la [illegible] largada y de la excelente dirección que [illegible] de parte de su jockey Ardouin.

En su próximo compromiso somos de [illegible] nión que debe abandonar la categoría de [illegible] dedora.

PIROTECNICA

Había estado actuando con muy poco [illegible] y ayer abonó un dividendo de buen calibre [illegible] y es razonable — porque en los asuntos [illegible] lacionados con el turf la desconfianza de [illegible] te del público obliga a descuidar en [illegible] ocasiones caballos que han producido ejerci[illegible] cios como para ganar — y bien controlados por la prensa — y el caso de Pirotécnica [illegible] es ni más ni menos que lo que dejamos [illegible] tado, un golpe bien preparado a la sombra de sus anteriores malas performances.

Eso es todo, pero como se escudan en la fortuna que puede corresponderles en el grueso de un pelotón, nadie toma en cuenta esas irregularidades y el jueguito resulta lo más productivo.

HIPODROMO DE TEMPERLEY

La reunión de mañana

Con fines de beneficencia tiene anu[illegible] esta institución mañana una buena reu[illegible] de carreras cuyo programa insertamos a c[illegible] tinuación:

Premio Verónica, distancia 1.100 metros [illegible] Nevado 58 kilos; Curioso 58; Pessist 5[illegible]; [illegible] tana 57; Claromecó 55; Salmón 53; [illegible] 53; Torcaz 51; Azopardo 53; Severo 5[illegible]; [illegible] liness 52; Onza de Oro 52.

Premio Versicolore, distancia 1.000 metros — Malicioso 56 kilos; Avispero 56; [illegible] 56; Soteras 56; Fanor 56; Smara Bey [illegible] Songuita 54; Maciega 54; Implover 54; [illegible] lente 54; Tutora 54; Hurona 54; Atea 54.

Premio Vespertina, distancia 1.400 metros [illegible] Minero 57 kilos; Pensativo 57; [illegible] Battaglia 55; Inválido 55; Andino 55; [illegible] guano 55; Generoso 55; Cárcano 55; [illegible] II 55; Cavalry Gun II 53; Falucho 5[illegible]; [illegible] milón II 50.

Premio Veta, distancia 1.300 metros — [illegible] dráulica 57 kilos; Slava 57; Roseta 5[illegible]; [illegible] Mind 55; Ladina 55; Encerrona 55; [illegible] 55; Finette 53; Zá Zá 53.

Premio Vica, distancia 1.800 metros — [illegible] lador II 61 kilos; Bien Venido 58; [illegible] Farrista 53; Coquero 50; Medi[illegible] Whip 48; Waterloo 48; O Farrell 4[illegible] 46; La Belle 46; Cupalén 46; Far [illegible]

Premio Vicuña, distancia 1.[illegible] Langostín 66 kilos; Cartujano [illegible] tagenet 59; Codorniz 56; Folie [illegible] alta 55; Molleja 57; Aigle Noir [illegible] 54; Tucumán 53; Brillante 53; [illegible] Halte lá! 51; Angelita 49; Cuchi[illegible] me Verte 48; Engañoso 50.

Premio Vigorosa, distancia 1.100 metros — Tacaño 57 kilos; Slava 55; Hojeador 5[illegible]; [illegible] ganeta 51; Oranga 51; Mejicana 51; [illegible] tina 51; Rivas 50; Icelandic 50; Galleta [illegible] Hebrea II 48; Irenita 48.

Premio Victoria, distancia 1.800 metros — Sotreta 60 kilos; Chana 58; La Choza 5[illegible]; [illegible] lem 55; Sol de Mayo 53; Tipo 53; Tero II [illegible] Avispero 52; Tornasol 52; Britomarte [illegible] Gamo Azul 50; Light Mind 50; Luchador [illegible] Healt 49; Gossip 48; Esbelto 48; Ofensor [illegible] 48 kilos.

VOLUNTAD

Ha seguido muy bien esta hija de Calepino después de disputar el handicap de fondo donde fracasó.

Hoy de mañana con la monta de Gabriel Ardouin fué somet da a un floreo de 2200 metros desempeñándose bastante bien.

EL SEÑOR STARTER

El señor starter de nuestro hipódromo es una buena persona, con excelentes [illegible] nes para afianzarse en el desempeño de su misión, y con un defecto capital que [illegible]

CONCURSO HIPICO

Todo lector de LA EPOCA puede tomar parte en este concurso con sólo llenar el correspondiente cupón, el que debe ser remitido bajo sobre a esta administración, Avenida de Mayo 769, antes de las 12 de la mañana de cada reunión, indicando en el sobre "Concurso hípico".

Los premios a que pueden hacerse acreedores los aficionados son los siguientes:

1.o Dos cajas de cigarrillos "Intransigentes" al que indique 5 ganadores.

2.o Cuatro cajas de cigarillos "Intransigentes y una docena de fotografías del interesado o de la persona que él indique, al que acierte 6 ganadores.

3.° Varios objetos valiosos, que elegirá el favorecido al que indique 7 ganadores.

4.° Un cronómetro de oro 18 quilates al que indique 8 ganadores, premio que como los anteriores, otorgarán los cigarrillos "Intransigentes".

En todos los casos debe indicarse el nombre del caballo y no el del stud, no tomándose en cuenta la carta que no llene este requisito.

Todas las reuniones, a las 12 de la mañana, se procederá a cerrar y lacrar todas las cartas recibidas, para abrirse al día siguiente a la misma hora, acto que podrá presenciar todo el que se interese por ello.

El envío de las cartas es sin límite; el catedrático puede hacer todas las combinaciones que quiera, siempre que se ajuste a las reglas establecidas por este concurso.

Una misma persona no podrá optar a dos premios en una misma reunión, tomándose en cuenta, a los efectos de este concurso, sólo a la carta que marque mejor punto.

CUPON

De "La Epoca"

HIPODROMO ARGENTINO

Reunión del domingo 6 de febrero de 1916

Primera carrera .. ..

Segunda carrera .. ..

Tercera carrera .. ..

Cuarta carrera .. ..

Quinta carrera .. ..

Sexta carrera .. ..

Séptima carrera .. ..

Octava carrera .. ..

Nombre .. ..

Domicilio .. ..

tanto no lo corrija no contará con toda nuestra admiración: el señor estarter no se tiene fal...

Las carreras de productos nos lo ponen de manifiesto, larga con miedo y muchas veces lo que es culpa de los entraineurs que no presentan a sus pupilos conociendo bien las cintas, se lo atribuyen a error suyo. Y hacemos esta deducción porque multas que se imponen ya que los entraineurs den lugar a ello, el señor starter las perdona bondadosamente.

Cuando esté más poseído de su papel, y cuando se convenza de qué no lo hace tan mal obrará con más rigor, hará más justicia, y como consecuencia de todo eso, largará las carreras de productos mejor, porque no tendrá la indocilidad de ellos, ya que por el temor de sus entraineurs vendrán bien listos a la carrera.

HUNGRIA

Completamente restablecida del contratiempo que le obligó al veterinario oficial a hacerla retirar el día que tenía anunciado su debut, esta hija de Galloway ha reanudado sus ejercicios.

Hoy de mañana con la monta de Navarro fué ensayada a la par de un potrillo compañero, produciendo un ejercicio muy digno de tenerse en cuenta.

MARIUCHA

Felizmente ha conseguido abandonar la categoría de perdedora esta pupila del entraineur Segundo Peña, pero en realidad vale muy poco.

Con la monta del jockey Ardouin hoy se le ensayó en una milla desempeñándose regular.

FRILEUSE

Sin resultado digno de mención a esta yegua la vimos trabajar en la partida reglamentaria.

Su porvenir está indudablemente, fuera de Palermo o en algún haras donde puede revelarse algo extraordinario...

EL JOCKEY ACOSTA

No es todo de color de rosa y la buena racha que ha tenido el jockey Acosta parece que ha pasado de moda.

Lo prueba que ayer dirigiendo a Insula y Nitrato ha tenido la mala suerte de caer derrotado por el aprendiz E. García en esas dos carreras.

Esto es natural, pero la forma como con-

La debutante Rosse después de ganar su primera carrera

dujo a Nitrato ha dejado mucho que desear, exigiéndolo en forma violenta desde los 1200 metros.

Vamos a admitir de que sea un error, pero nos parece que el motivo fundamental es su costumbre de pretender correr siempre en los puestos avanzados, sea cual fuere la condición de su caballo.

LOS JOCKEYS

El aprendiz García ha actuado con toda fortuna en la reunión de ayer, obteniendo con Pegaso y Lefevre dos espléndidas victorias, luchando en ambas con el jockey Acosta que no consiguió sacar de Insula y Nitrato el partido que esperaban en sus respectivas caballerizas.

Pedro Costa condujo a Mediana que se impuso con entera facilidad sobre todos los modestos competidores que se presentaron en esa carrera.

Quinteros merece citarse porque con Driada abonó el sport más elevado de la reunión.

Arcuri y Carabajal fueron los encargados de sacar de perdedores a Rosse que luchó buen trecho con My Drean, y a Aquisgran que en excelente estilo ganó su primer carrera.

Entre un lote numeroso surgió Lema con Pirotécnica y con toda facilidad dió cuenta de Tómbola la desventurada, y Angeolina, la irascible.

EL STUD DON GONZALO

Vemos la nave que cruza magestuosa por todos los mares con el timón sin gobierno, y nos aflige pensar que pueda en su camino errante, encontrar un escollo, una roca, contra la cual choque y se hunda.

El stud Don Gonzalo, el viejo stud que tantas glorias lleva en su casaca granate y verde, la ecurie que más apreció el público porque vió en ella una garantía de honestidad y rectitud, se halla, en una forma que no alcanzamos a comprender; atraviesa una situación tan difícil que hasta sus mismas personas dirigentes parecen que se han rendido, mareadas ante tanta contrariedad.

Ha dejado de pertenecer el jockey Acosta a dicha caballeriza y después de los muchos elogios que con él se gastaron, hoy parece que lo culpan, por los deficientes servicios, del mal estado de algunos elementos del stud.

Y han tenido necesidad de buscar una monta, y han recurrido a cualquiera, han echado mano del primero que se les cruzó al paso, aunque fuera de uno con el que jamás habían simpatizado.

Y es lástima que una ecurie de ese prestigio, cuyos colores honraban al jockey que los vestía, necesite ir a la busca de un piloto para sus caballos, casi mendigándolo; porque se ha echado mano del menos indicado.

Anda sin gobierno ese timón, marcha la nave con paso vacilante, y a cada avance descubrimos un escollo... No, por la vida del turf que tiene en ese stud el ejemplo de todo su progreso, pedimos serenidad en las personas dirigentes, para que vuelva la casaca granate y verde a ser la misma preferida de la época de Eduardo Elnen.

HANDICAPS

Asignación de pesos para la reunión del 10 de febrero.

Tercera carrera, 1600 metros. — Eureka III 58 kilos, Pegaso 55, Nondina 54, Presurá 53, Uriburu 50, Riparia 48, Persil 48, Sincera II 46, Deseada 46, Chasque 46, Pochita 46. Royal Drop 45, Espadañal 43, Guerra 40, Ronde du Soir 40.

Séptima carrera, 1800 metros. — Mustafá 64 kilos, Wotan 58, Escándalo 55, Maraschino 54, Banderaló 53, Floripar 51, Bizet 48, Sin Humo 48, Beethoven 46, Uriburu 44.

Octava carrera, 2200 metros. — Maraschino 62 kilos, Swallow 61, Pas-si-mal 53, Rione 50, Riparia 49, Beleno 47, Guitry 46, Daystar 45, Socarrona 45, Repique 45, Testún 45, Max Linder 44, El Tony 43, Betis 43, Winer 43, Irú 42, Pereza 42, Angeolina 42, Perfidia 42, Vizcacha 42.

ANGEOLINA

Creía el entraîneur Carlos Bustos que esta hija de Diamond Jubilée tenía el premio a su disposición y tomaba como base que había modificado su genio en tal forma que con toda seguridad no encontraría dificultades en la largada.

Sin embargo la pupila del stud Ituzaingó ni así ha podido ganar, lo que quiere decir que vale muy poco y que su porvenir está muy distante de ser halagador.

Angeolina había sido muy descuidada en las cotizaciones...

LOS VENCEDORES DE AYER

Nombre	Antes	Ayer	Total
Mediana	500	4000	4500
Bicarbonato	500	400	900
Dantés	400	100	500
Driada	3480	4000	7480
Martoche	4000	400	4400
Daystar	4100	100	4200
Rosse	—	4000	4000
My Dream	—	400	400
Curiosity	—	100	100
Aquisgran	600	4000	4600
Himil Thusum	500	400	900
Pacará	100	100	200
Pirotécnica	4100	4500	4600
Tómbola	4800	450	5250
Angeolina	5100	100	5200
Pegaso	17900	4500	22400
Insula	17000	450	17450
Maraschino	64350	100	46450
Lefevre	4100	5000	9100
Nitrato	15850	500	16350
Lord Bramble	20747	100	20847

INSULA

La rentrée de la pupila del stud Montiel ha sido bastante favorable porque a pesar de haber sido violentada en los tramos finales alcanzó a comprometer seriamente el triunfo de Pegaso.

Insula pagaba ayer un dividendo injustificado, teniendo en cuenta la brillante actuación que había tenido al finalizar la temporada de 1915.

TRESOR

Ha caído de su pedestal el hijo de Ovación. Sus carreras eran tan regulares que el no haber figurado ayer ha llamado especialmente la atención.

Hay un motivo para su mala figuración y es el hecho de dispensar muchas ventajas en el peso y otro acaso muy fundamental, el hecho de habérsele cambiado de tiro en sus carreras siendo que estaba habituado a los handicaps de fondo.

NOTICIAS GENERALES

Los productos ganadores—

Salieron ayer de perdedores Rosse y Aquisgran en las carreras de potrancas y potrillos, respectivamente.

Rosse que es una hija de Saint Wolf que hacía su debut, procede del haras Nacional, y en las ventas del año pasado fué adquirida por el stud Caseros en 2500 pesos.

Aquisgran ya contaba con varios puestos de placé. El hijo de Riesco procede del establecimiento del señor Víctor Ramírez y no fué presentado en las ventas por habérselo reservado su cuidador.

Los entraineurs—

Fueron los siguientes: Julián Roncales, de Sibirita; Ramón Silva, de Mediana; Leopoldo Danel, de Driada; Manuel Acosta, de Rosse; Sebastián Zabaleta, de Aquisgrán; Alejandro Orezzolli, de Pirotécnica; Luis Castino, de Lefevre.

La venta—

A 279.039 boletos alcanzó la venta entre ganados y placé en la reunión de ayer.

COMPAGNIE D'ASSURANCES
Generales contre l'incendie
(DE PARIS)
SEGUROS CONTRA INCENDIOS
FUNDADA EN EL AÑO 1819
SINIESTROS PAGADOS DESDE SU FUNDACION
Trescientos setenta y un millones de francos
Frs. 371.000.000
Condiciones excepcionales para edificios
Agentes generales: PORTALIS & Ca. Ltda.
RIVADAVIA 666 y AV. DE MAYO 655 - Buenos Aires
d. p. m.

Centro de empleados de comercio

Protección mutua

Institución fundada en 1894

Es de las que proporciona la mayor suma de beneficios a sus asociados

En su debida oportunidad le hemos consagrado una extensa crónica al Club Sindical de Empleados de Comercio, que es, desde luego, la institución mutualista más amplia, es decir, más numerosa dentro del gremio de empleados en general, pero es el caso que, independientemente de ese organismo, existen varias otras instituciones, entre ellas el Centro de Empleados de Comercio, cuya fundación data de 1894, de manera que hoy hemos acudido a la secretaría de la misma, Victoria 573, a recoger los datos para este artículo.

Fines que persigue el Centro—

El principal objetivo de este organismo es el socorro mutuo y subsidio en los casos de paro de trabajo y propender a fomentar el espíritu de asociación.

Es una corporación que no se inmiscuye en ningún acto que tenga tendencia política, religiosa, ni de nacionalidad.

Los socios—

Los afiliados se dividen en fundadores, activos, activos anexos, agregados, protectores y honorarios.

Fundadores son los que además de abonar la cuota mensual contribuyeron a la realización de la fundación del Centro.

Activos y activas, los que además de satisfacer su cuota mensual tienen derecho a todos los beneficios que acuerda el reglamento.

Anexas, las esposas de los socios e hijas solteras mayores de 12 años.

Agregados, los hijos e hijas de los socios activos menores de 12 años.

Protectores, los que por suscripciones o donativos contribuyen a su prosperidad sin participar de sus ventajas.

La sociedad cuenta con una oficina de colocación para sus adherentes.

Afiliados—

El Centro de Empleados cuenta en la actualidad 500 socios de ambos sexos; tiene, además 150 anexas y 150 socios agregados.

Esta institución no persigue como finalidad la de constituir un poderoso capital social, pero sí proporcionar a sus afiliados la mayor suma de beneficios, y es notorio que todas las sociedades de socorros, cuando no limitan los servicios, mediante convenios muy estrictos, especialmente con los facultativos y dueños de farmacias, limitando el costo de las recetas, aboliendo las especialidades, las cuotas que abonan los socios apenas cubren los egresos.

El Centro de Empleados de Comercio, por el contrario, tiene un extenso servicio médico farmacéutico, al Norte, Sur, Belgrano, Flores y Villa Urquiza; amén del cuerpo médico de especialistas, clínica de odontología, flebótomos, masajistas, laboratorios de análisis, etc.

En el socorro para los enfermos no tiene ningún género de limitaciones; de ahí también que la mayor parte de los ingresos se dediquen, sin economías, a esa finalidad.

Junta directiva—

Actualmente está constituída en esta forma:

Titulares. — Presidente, señor Guzmán Migues de Soto; vice primero, Alfredo Parisi; vice segundo, Arturo Navarro; secretario, Rodolfo Burmester; prosecretario, Agustín P. Liguori; tesorero, Domingo Clarens; protesorero, Francisco Márquez; vocales: Alfredo Mancebo, Diego Thomson, Miguel P. Firpo, Oreste G. Barro, Emilio Urbinati, Cándido Giménez.

Suplentes. — Vocales: Alberto Cevasco, Emilio Gueret, Carlos Gorlier, Oreste Zappa, E. Buoten Reyes, Constantino S. Villar.

Jurado: Juan Wilson, Jorge Magne, Antonio Mallofré, José Solaberrieta, Juan Márquez Romero.

Junta revisora de cuentas: Manuel Roces, José J. García, Teodoro Greño.

Psicología del empleado—

Nos llamó la atención el hecho de que una sociedad con un programa tan amplio, que no escatima en devolver a sus afiliados la mayor suma de beneficios, no tenga en su seno un caudal más numeroso de asociados, y al formular esa pregunta al presidente de este Centro, nos la evacuó en esta forma:

—En primer lugar, es necesario conocer las modalidades, o, si se quiere, la psicología del gremio, compuesto en su mayor parte por jóvenes españoles, los que, en unos casos, cuando realmente son de constitución sana se encogen de hombros, creyendo que nunca tendrán que hacer uso de los beneficios del socorro mutuo y en consecuencia se tornan reacios, afirmando que no tienen interés alguno en invertir $ 1.50 mensualmente, sin contar que siendo numerosas las asociaciones de la misma índole dentro de la colonia hispana, tienen por éstas más predilección que por la de empleados; por más que mientras esas sociedades cercenan el socorro, nosotros hemos procurado ampliarlo.

Además, la acción de este Centro de Empleados de Comercio ha sido siempre mesurada, circunspecta, sin que jamás la prensa se haya ocupado de nosotros; este es el primer caso de que un diario de la importancia de LA EPOCA nos hace el honor de llegar a esta casa para dar a conocer la obra silenciosa que realizamos.

A usted no se le escapa, seguramente, que cada una de las características más salientes de nuestro medio, el oropel, las obras modestas casi siempre pasan inadvertidas.

No le extrañe, pues, que algo de esto le ocurra a nuestra institución.

Una de tantas irregularidades

Trabajo extraordinario de los peones de aduana

$ 60.000 sin liquidar

Ha llegado a nuestra redacción la denuncia de una irregularidad que no pudimos admitir en el primer momento que fuera verdad: trataba de lo siguiente: los peones que trabajaban en los depósitos fiscales, aduana, cuando concurren los días festivos, para satisfacer los apremios de las empresas navieras, tienen acción a una retribución extra, que corre por cuenta de los representantes de esas compañías. El sistema rige desde tiempo atrás, y siempre el pago de esos servicios se hizo con regularidad e inmediatamente de haberse realizado. Esa liquidación la llevaban a cabo los empleados superiores, los que a su vez también reciben sus honorarios por el concepto de prestación de servicios extraordinarios.

Parece que a raíz de ciertas irregularidades, un buen día, la superioridad resolvió que el pago lo llevara a cabo la dirección del movimiento del puerto.

Es posible que esa medida haya sido acordada con la más sana intención, pero las cosas lejos de haber mejorado para los peones ha empeorado en una forma tal, que en vez de producirse la liquidación de esos servicios extraordinarios con la premura que antes se hacía, ahora se retrasa hasta las calendas griegas; pues, se da el caso de que los que han trabajado en septiembre del año pasado, esperan aún poder cobrar lo que les corresponde.

Lo más importante, según las manifestaciones de los peones, es que la oficina del movimiento se retrasa con ellos, liquida de inmediato al personal superior.

Se calcula que se adeuda en ese concepto más de $ 60.000, dinero que los representantes de las compañías de navegación han oblado en su debida oportunidad.

Nadie se explica el giro que se pueda haber dado a esa suma, ni las causas del retardo en la liquidación.

Prometemos despejar esta incógnita.

EL MEJOR APERITIVO
Pineral
GRAN PREMIO
EXP. UNIVERSAL DE SAN FRANCISCO DE CALIFORNIA
1915

ESPECTACULOS

TEATROS

SAN MARTIN. — ESMERALDA 257. — Compañía argentina de ópera. La primera formada a base de elementos nacionales). — Maestros directores y concertadores: Cav. Armando Galleani y Francisco Rando. — Hoy debuto de los artistas: Sra. María de Rando, mezzo-soprano; Sr. R. Baldrich, tenor; Sr. A. Terrones, barítono, con la ópera en cuatro actos LA FAVORITA. — Platea, 2.50 $.

NUEVO — CORRIENTES 1528. — Compañía cómica nacional y de variedades. Primer actor cómico, Enrique Muiño. Primera actriz de carácter, Aurelia Ferrer. — Maestro director de orquesta, Antonio Lozzi. — Espectáculo por secciones. — Hoy: Gran festival artístico a beneficio de la Cruz Roja alemana: Estreno MI LEOPOLDO... (MEIN LEOPOLD). Números de concierto y variedades. — Platea, 4 $.

APOLO. — CORRIENTES 1366.—ESPECTACULOS cinematográficos, con números de gran atracción. — Hoy a las 6.15 p. m.: D'Arco, D'Alba, Ramasiglia, La Sevillita. — A las 8.45: D'Arco, D'Alba, Henry, Ramasiglia, Blanca San Martín, Los Chiolos, La Golfina, debuto de The Rukolins, Lolita y La Sevillita. — Platea, 0.30 $ por sección.

NACIONAL — CORRIENTES 960. — Compañía de variedades, cinematógrafo y grandes atracciones. Sección vermouth todos los días a las 5.30, tomando parte toda la compañía y biógrafo. — Noche a las 8.30, funciones cinematográficas y números de variedades. Funciones por secciones a precios reducidos.

AVENIDA. — AVENIDA DE MAYO 1222. — Compañía de zarzuela española, bajo la dirección de Manuel F. Palomero, primer actor Miguel Ligero.— Maestro director de orquesta, Felipe Torres — Hoy CAÑAS AL AIRE, LA EUROPEA (GRAN LIQUIDACION), LAS POBRECITAS MUJERES. — Platea, 1 $ por sección.

COMEDIA. — C. PELLEGRINI 248. — Compañía de zarzuela dirigida por Miguel Lamas. — Hoy a las 6 p. m.: LA CASA DE QUIROS y a continuación bailes por La Malagueñita. — A las 8.45: LA ALEGRIA DE ESPAÑA, LA CASA DE QUIROS, ALMA DE DIOS y bailes por La Malagueñita. — Platea, 1 $ por sección.
Mañana estreno de la revista: S. M. EL CUPON. El lunes 7, estreno de la fantasía: DEL OLIMPO A BUENOS AIRES O LA CRISIS DEL AMOR.

MARCONI. — RIVADAVIA 2330. — Compañía española de operetas y zarzuelas Alda Arce. — Maestros directores: Samuel Arce y Carlos Pibernat. — Hoy, la opereta en tres actos: LA VIUDA ALEGRE. — Platea, 1.50 $.

MAYO. — AVENIDA DE MAYO Y LIMA. — Compañía de variedades. Espectáculo por secciones especial para familias. — Hoy dos funciones. — Tarde: Angelita Torres, Los Fresquet, The Rukolins, Trío Pastor, Vera Lis, Mirko, Trío Esteles. — Platea: sección sencilla, 0.20 $; sección doble, 0.30 $.—Noche: Vera Lis, Julia Gámez, Trío Esteles, The Rukolins, Angelita Torres, The Stevens, Los Fresquet, Julita Gámez, Mirko, Amadeo Carelli. — Platea: sección sencilla, 0.30 $; doble, 0.40 $.

BUENOS AIRES. — CANGALLO 1043. — Espectáculo de biógrafo y variedades, con los artistas Antonia Costa, Richiardi, Duarte, Mirko, The Stevens, Los Steiles, The Rukolina. Siete secciones diarias. — Hoy: Variado programa con interesantes novedades. — Platea: tarde, 0.10 $; noche, 0.20 $ por sección.

BATTAGLIA. — (ANTES NACIONAL NORTE). — Santa Fe 1870. — Compañía cómica-dramática nacional dirigida por el primer actor José Gómez, en la que figura la primera actriz característica Herminia Mancini. Primera actriz, Matilde Rivera. — El sábado 5, debuto: LOCOS DE VERANO. — Platea, 1 $.

VARIEDADES. — PLAZA CONSTITUCION. — Compañía criolla de atracciones y variedades Reynaldi-Bebecito. — Hoy: Variado programa. El drama en tres actos EL NAUFRAGO. — Platea, 1 $

VARIEDADES Y CIRCOS

CASINO. — MAIPU 326. — Compañía de variedades y atracciones. — Hoy: Variado programa tomando parte todos los artistas. La compañía Molasso representará el mimodrama: PARIS DE NOCHE. — Entrada general, 1 $.

ROYAL THEATRE. — CORRIENTES 839. — Gran compañía nacional de revistas y operetas. — Dirección Bayón-Herrera. — Hoy a las 6: Apéritif-Tango. — Entrada gratis. — A las 9.15: ALI-BENJUL A PESO EL CUBIERTO, estreno LA HORA DEL VICIO.

PARQUE JAPONES. — CALLAO Y PASEO DE Julio. — Diversiones al aire libre. Teatro Romano. Atracciones mecánicas, Ferrocarril escénico, El Bobby, Water-Chute, Las Olas, Rueda gigante, Canal misterioso, Aeroplano, Exhibición de indios, Los Himalayas, Bandas de música. Domingos y días feriados, tarde y noche, fuegos artificiales. — Entrada días hábiles, tarde, una persona mayor con cuatro niños, 1 $. — Noche y domingos, tarde 1 $. Niños 0.30 $.

CIRCO ANSELMI. — LAVALLE Y LARREA. — Compañía acrobática y de dramas nacionales. — Próximamente debuto de la nueva compañía.

SKATING RINK L'AIGLON — FLORIDA 146. — Patinaje sobre ruedas. Tres secciones diarias: mañana, tarde y noche. Gran banda Segeo.

FRONTON BUENOS AIRES, CORDOBA 1130. — Mañana a las 9.15 p. m., dos partidos de pelota a cesta. El primero a 70 tantos a [illegible]. El segundo a 40 tantos, entre Barracaldes y Arnedillo, contra Cazalis I, Iraola y Ermúa.

CINEMATOGRAFOS

PALACE THEATRE. — CORRIENTES 757. — Hoy función tarde y noche: El diamante azul, La noche de Santa Lucía.

SELECT. — SUIPACHA 482. — HOY FUNCION tarde y noche: El último dolor, Hasta el crimen, Don Pancho canillita dentista.

EMPIRE THEATRE. — CORRIENTES Y MAIPU. — Hoy dos funciones. — Tarde: La reina pirata, sombra y luz. — Noche: Una odisea del norte o un drama en el hielo.

CINE OPERA. — CORRIENTES 848. — HOY FUNCION tarde y noche: Variado programa con estrenos.

SPLENDID THEATRE. — SANTA FE 1.. — HOY función tarde y noche: La joya sagrada, El banco revelador.

LAVALLE. — LAVALLE 921. — HOY FUNCION tarde y noche: La caja negra, quinta y sexta series.

ELECTRIC PALACE. — LAVALLE 836. — HOY función tarde y noche: Los horrores de la guerra.

SMART PALACE. — CORRIENTES 1279-1283. — Hoy función tarde y noche: Marinella o el buen doctor, Carlitos en su carrera musical, Lucha contra la muerte.

IMPERIAL. — CANGALLO Y ESMERALDA. — Hoy: Los horrores de la guerra, film auténtico de la batalla de Saramach.

CRISTAL PALACE. — CORRIENTES 1350. — HOY función tarde y noche: La aureola de gloria, en nueve partes.

THE AMERICAN PALACE. — CORDOBA Y CALLAO. — Hoy función tarde y noche: La sombra de la muerte, La ladrona del gran mundo, A cada uno su destino.

BIJOU SALON. — PUEYRREDON 565. — HOY función tarde y noche. La desechada, Venganza del cazador de fieras, Coqueta por amor.

DON JUAN DE GARAY. — GARAY 2457. — HOY función tarde y noche: Felicidad reconquistada.

DE LAS FAMILIAS. — CABILDO Y F. LACROZE. Hoy función tarde y noche: Variado programa. — El lunes 7: Max Linder, en 24 partes.

ESLAVA. — SUIPACHA 464. — HOY FUNCION tarde y noche: Variado programa con estrenos.

PETIT COLON. — CORDOBA 2030. — HOY FUNCION tarde y noche: Variado programa con estrenos.

CINE SALON PARIS. — IRIGOYEN 1374. — Espectáculos escogidos para familias. — Todos los días grandes estrenos.

PETIT PALACE. — LIBERTAD 976. — HOY FUNCION tarde y noche: Variado programa con estrenos.

EXCELSIOR — CORRIENTES 3235. — HOY FUNCION tarde y noche: Variado programa con estrenos.

MIGNON PALACE. — JURAMENTO 2433. — HOY función tarde y noche con variado programa y estrenos.

GRAN SALON ALMAGRO. — RIVADAVIA 3880. — Hoy función tarde y noche: Variado programa

Banco Municipal de Préstamos
SUIPACHA Y VIAMONTE
SUCURSAL No. 1 — RIVADAVIA 2569
SUCURSAL No. 2 — B. de IRIGOYEN 1459
AGENCIA "A" — ESMERALDA 482
GRAN REMATE DE ALHAJAS
Y OBJETOS VARIOS
MAQUINAS DE COSER, ROPAS, ARMAS, ETC.
COMENZARÁ EL DÍA 8 DE FEBRERO DE 1916
Prosiguiendo los días subsiguientes a las 12.30 de la tarde.
Orden de venta. — Del 8 al 15 de Febrero inclusive: Alhajas.
Día 15, Máquinas de escribir, anteojos, máquinas fotográficas.
Día 16, Armas en general, instrumentos de música, artículos de bazar, valijas, relojes de pared y máquinas de coser.
Día 17, y subsiguientes, hasta la terminación del remate, ropas y máquinas de coser.
El remate de los empeños vencidos se realizará en la casa central el 8 de todos los meses, o el día subsiguiente si éste fuera feriado, exhibiéndose las prendas durante los 6 (seis) días hábiles inmediatamente anteriores.
El Banco recibe depósitos en CAJA DE AHORROS abonando del 4 al 6 por ciento de interés anual.

PROVINCIAS

BUENOS AIRES

Propaganda conservadora

CASEROS, febrero 4.—Es objeto de comentario de parte de la opinión sensata la forma extorsiva puesta en juego por el caudillo conservador de este pueblo, para obligar a los electores a secundar sus propósitos políticos.

Desde hace ya algunos días varias comisiones de ciudadanos nombradas al efecto, recorren el vecindario de casa en casa, munidos de un registro en el cual anotan su adhesión al partido Conservador, marcando con letras convencionales a los contribuyentes que se permiten alimentar creencias políticas de color diverso.

Las personas sensatas critican acerbamente a los vecinos que se han prestado a formar parte de tales comisiones, y creen que ese género de propaganda, prostituye, de un modo evidente, las conciencias de los ciudadanos, con la agravante de extorsión, en razón de que para ello se invoca el nombre de las autoridades del régimen imperante.

El caudillo del partido Conservador de San Martín visita diariamente las villas, inspeccionando los registros, tomando nota de los marcados con las letras R y S y con el deliberado propósito de hacerles aconsejar nuevamente en el sentido de la conveniencia de hacerse conservadores para evitar consecuencias ulteriores.

Sin embargo, no puede ser más infructuoso el método de propaganda que nos ocupa, si no es el de la inmoralidad política que encierra, puesto que la mayoría de los ciudadanos confiesan que la forma extorsiva conservadora, les obliga a formular a sus agentes promesas y juramentos falsos que muy lejos están de cumplir, y agregan que, políticamente, seguirán siendo lo que desde un principio fueron.

Arbitrariedad policial. — Política oficialista

SUIPACHA, febrero 4. — Continúan las persecuciones que tan vergonzosa notoriedad han dado a la policía de este pueblo a cargo del comisario Víctor González.

El menos Francisco Boego, nacido en ésta, donde reside su familia, ha sido arrestado ya tres veces en un corto plazo sin causa alguna, como no sea la de estar al servicio del escribano Esteban J. Iribarne, dirigente del radicalismo local.

Anteayer, a las 9 p. m., fué detenido el nombrado menor que cuenta 17 1|2 años de edad y alojado en el calabozo de la comisaría como si se tratara de un criminal y allí permaneció toda la noche y el día siguiente hasta las 7 p. m., sin recibir alimento alguno, pues su familia no sabía donde se encontraba y en la comisaría es práctica no dar de comer a los detenidos.

Se trata de un verdadero y reiterado abuso, pues aunque hubiera existido contravención no procedía la detención preventiva. No había habido tampoco falta de parte del detenido porque ninguna se le ha certificado.

Manifiesta Boego que en otra oportunidad en que fué detenido en forma tan arbitraria como ésta, el comisario González le intimó "que fuera a trabajar a otra parte", lo que quiere decir que las personas desafectas a la situación no pueden tener empleados a su servicio, según el criterio del comisario.

Es notorio también que la policía presta su cooperación para hacer comparecer a los electores ante el jefe de la situación local con objeto de que manifiesten allí "si van a acompañarlo en las próximas elecciones nacionales" (ya puede figurarse la situación del elector en aquel instante), deben decir si o no.

Quejas contra la municipalidad

CAÑUELAS, febrero 4. — Desde hace varios días reinan fortísimos vientos que levantan nubes de polvo, obligando al vecindario a vivir a puertas cerradas a fin de atenuar en parte sus molestias.

La municipalidad que debía preocuparse haciendo un riego completo de las calles, trabajo sencillo dada la poca extensión de la planta urbana, sólo lo hace en unas cuantas cuadras y muy deficientemente. Además, parece que de los beneficios gozan sólo los acercados a la familia oficial, pues aquellos que no comulgan con el gremio no alcanzan la suerte de ver su calle humedecida.

Pretextan insuficiencia de agua, lo que tal vez sea cierto, dada la capacidad mínima del tanque de provisión que un molino levantado con ridícula economía necesitaría posiblemente horas para llenarse. En cambio en los mataderos hicieron construir un tanque australiano con su molino correspondiente que no lo utilizan por defectos de construcción o algo así, y no pensaron estos señores de la municipalidad que era de mayor necesidad un surgente hasta llegar a una napa de agua potable abundante para tener no sólo la suficiente para el riego sino que también para proveer al vecindario que en gran parte beben agua contaminada.

Cargos contra el comisionado escolar. — Abandono de la instrucción pública

ESTEBAN ECHEVERRIA, febrero 4.— La educación primaria en este partido se halla en el más completo abandono. Hace tres años fué nombrado comisionado escolar el señor Miguel Lucadamo, quien desempeña el cargo de inspector técnico en la capital federal. La acción de este funcionario se ha caracterizado por una apatía condenable para todo lo que se relaciona con la instrucción, a pesar de que se esperaba todo lo contrario de una persona como él, por la razón del cargo que desempeña en esa ciudad y sobre todo por tratarse de una rama administrativa que exige toda la buena voluntad del ciudadano que contrae tácitamente un compromiso de honor al aceptar tan honorífico cargo.

Las ausencias contínuas de este funcionario son proverbiales en este pueblo. Nadie lo conoce, salvo las personas que lo propusieron para el cargo.

Es lógico suponer, pues, que la educación primaria de esta localidad adolezca de insanables vicios administrativos, los que con un poco de buena voluntad de parte del comisionado hubieran sido extirpados.

Pronto se comenzarán los cursos y nada se ha hecho al efecto. La escuela que funciona en Tristán Suárez, en esta época de sequía, continúa aislada por un inmenso pantano, el que el año pasado fué causa de que los niños no pudieran concurrir a las clases.

Las escuelas de Monte Grande en su generalidad carecen de locales apropiados y útiles.

El vecindario se ve en serios compromisos para enviar sus niños a la escuela a causa de las deficiencias anotadas y sobre todo por la mala ubicación de las escuelas.

Nunca ha iniciado las gestiones necesarias para dotar de un edificio propio al colegio sabiendo que existe un terreno donado al efecto y una suma votada por la legislatura; parece ser que el señor comisionado escolar supedita los intereses escolares a la satisfacción personal de ocupar el cargo público.

El oficialismo en política — Propaganda conservadora

SAN PEDRO, febrero 4. — El oficialismo local sigue corroborando las opiniones vertidas por el vecindario, respecto al ingenio de que por fin da muestras, en política, y que era desde hace quince años esperada en administración.

Hace algunos días en Santa Lucía, paraje situado dentro de San Pedro, tuvo lugar un remate-feria.

En momentos que el martillero se hallaba en funciones, fué fotografiada la concurrencia.

Ahora, aparece esa fotografía como siendolo de la concurrencia a una imaginaria instalación de un subcomité conservador.

En la mencionada fotografía aparecen estancieros y personas vinculadas todas ellas al radicalismo.

CORDOBA

Conmemoración del 4 de febrero. — Legisladores demócratas. — El doctor Cafferata. — Licitación. — Carta del general Ordóñez.

CORDOBA, febrero 4. — Para conmemorar la fecha de hoy, la juventud radical hará guardia en el cementerio todo el día, y un delegado hará uso de la palabra.

—Esta tarde se reunirán los legisladores demócratas, para solucionar la cuestión senaduría.

Se posterga para el 27 la proclamación de la fórmula presidencial demócrata, por pedido de De la Torre.

—El doctor Cafferata insistió en su renuncia indeclinable de candidato a diputado.

—La Municipalidad llamó a licitación para la construcción de un aislamiento.

—El general Ordóñez publica una extensa carta desmintiendo lo que afirmara un diario de ésa, de que él haya militado en política alguna vez, y que pertenezca hoy al partido Demócrata. Se relaciona la carta con el decreto del ministerio de Guerra, que deja sin efecto el nombramiento de coronel del comandante Serrato.

TUCUMAN

Candidatos. — Prescindencia del gobernador. — Viajero.

TUCUMAN, febrero 4. — Se descarta la candidatura de Mena, considerándose segura la proclamación de ambos ministros.

En este sentido, el gobernador trabaja abiertamente, echando a rodar su ponderada prescindencia.

Han surgido numerosos aspirantes para ocupar el ministerio.

—Llegó de Córdoba el doctor Pedro L. Cornet.

RIO NEGRO

Cargos contra el jefe de tráfico — Cargamentos de lana

SAN ANTONIO OESTE, febrero 4. — El jefe de tráfico del ferrocarril, Atilio Lorandini, sigue haciendo política desde su puesto pues mientras niega una colocación a un empleado que salió de la construcción para cumplir sus deberes militares en la conscripción, por el solo hecho de ser pariente de un contrario político suyo, coloca a sus correligionarios políticos que en las últimas elecciones figuraron en la misma lista política que el jefe de tráfico.

—Día a día llegan desde las cordilleras grandes partidas de lana.

DEPORTES

FOOTBALL

VARIAS

C. A. BOCA JUNIORS

A beneficio de la caja del club se realizará mañana por la noche una velada en el local de la sociedad Verdi, de la Boca. Un núcleo de señoritas hará entrega de una bandera a la comisión directiva del club.

CLUB A. PLATENSE

El domingo próximo se reunirán en el pueblo de Vicente López los socios de este club que se han adherido a la fiesta campestre que la comisión directiva ha organizado en honor de la brillante actuación del primer equipo de football en los diferentes concursos de la Asociación Argentina de Football durante la última temporada.

C. A. C. G. BUENOS AIRES

La siguiente C. D., ha sido elegida en la gida por este club:

Sócios beneméritos, don Casimiro De Bruyn, ingeniero Rómulo Otamendi, doctor Eduardo Bidau, ingeniero Luis Valiente Noailles; presidente, ingeniero Gabriel Masle; vocales: Simón Cayalbou, ingeniero Antonio Vinel, Gastón Caizergues, León Pariand y doctores Manuel Barros y Raimundo J. Real.

Mañana se efectuará la asamblea general de socios para tratar la siguiente orden del día: informe de los trabajos de instalación del club, lectura y aprobación de los estatutos y varios.

C. A. FLORESTA JUNIORS

aL siguiente C. D. ha sido elegida en la asamblea realizada por los socios de este club.

Presidente, J. Guglielmone; vice, A. Tarrio; secretario, A. del Río; pro, A. González; tesorero, N. Porcel; pro, J. Wood; vocales: J. Forrester, H. Hopkiss, R. Forrester y A. Colabelli.

C. I. BARRACAS

La asamblea general de socios de este club eligió la siguiente comisión directiva:

Presidente, R. Río; vice, A. Lozano; secretario, P. Gerta; pro, R. Roverano; tesorero, L. Roeranc; vocales: L. Guerrero, G. Celli y A. Moya.

Deportes varios

YACHTING

YACHT CLUB ARGENTINO

El día 25 del corriente vence el plazo acordado por la comisión directiva del Yacht Club Argentino para la inscripción de yates a motor y auxiliares inscriptos en clubs reconocidos, que tomarán parte en las regatas Buenos Aires-Montevideo y Montevideo-Buenos Aires.

Para estas pruebas, independientes la una de la otra podrán inscribirse los interesados en el local Córdoba 547 todos los días hábiles, de 3 a 7 p. m.

CLUB NAUTICO BUCHARDO

El yate Scasso, ganador de la copa comodoro Candiotti, disputada el domingo último, ha sido casi totalmente destrozado por el temporal de viento que se desencadenó el mismo día después de las regatas, cuando se hallaba amarrado en el fondeadero del Club. Otros yates sufrieron averías, iniciándose los arreglos para dejarlos en buenas condiciones.

CLUB NAUTICO BELGRANO

La quinta carrera de yates organizada por este club será disputada el próximo domingo en el triángulo oficial.

Se disputará la copa Mercidi, donada en el año 1913 por don Humberto Mercidi; handicap para yates inscriptos en clubs que tengan adoptado el reglamento internacional de regatas. La copa la obtendrá en propiedad el que la gane tres veces.

La prueba se disputará en un recorrido total de 12 millas, y la señal de partida se dará a la 1 p. m.

Se otorgarán los siguientes premios, al primero, la copa; al segundo, medalla de plata, y al tercero, medalla de cobre.

Desde que esta regata ha sido instituída, son ganadores de una prueba, respectivamente, los aficionados Julio M. Vázquez, en la temporada 1913-1914, con el yate Aurora y César Piaggi, en la temporada 1914-1915, con el yate Chiquilla.

Las inscripciones para los aficionados que deseen intervenir en esta regata se recibirán en la secretaría del Club Náutico Belgrano, Moldes 2460, hasta esta noche, a la 8.

YACHT CLUB RIO DE LA PLATA

En el triángulo oficial del club, sobre un trayecto de 12 millas será disputada el próximo domingo la cuarta regata de yates de la temporada en la que se disputará la copa von Semasco, donada en el año 1912 por don Edmundo von Semasco, handicap para todo yate inscripto en club que tenga adoptado el reglamento internacional de regatas a vela, obteniendo la copa el capitán que la gane dos veces seguidas o tres alternadas.

La salida se efectuará a la 1 p. m., disputándose la regata sobre un trayecto de 12 millas (dos vueltas al triángulo oficial, una en el sentido que indique el oficial del día y la otra en dirección contraria). El segundo y tercer premio consistirán en medallas de plata y cobre, respectivamente.

Tienen ganada una prueba los siguientes señores:

Jorge L. Mac Morran, 1912-13, con el "Chiquilla"; Antonio Galfrascoli, 1913-14, con el "Delta", y Alejandro J. Milhas, 1914-15 con el "Delta".

La segunda serie está reservada para los yates de la nueva clase numeral, teniendo lugar la partida a la 1.15 p. m., frente al club, para efectuar luego dos vueltas y regresar nuevamente al club.

CICLISMO

CLUB CICLISTA FLORES

El domingo próximo será disputada una carrera reservada para aficionados de tercera categoría, organizada por el Club Ciclista Flores, sobre el trayecto Flores-Villa Devoto-Flores.

La señal de partida será dada a las 5 a. m., desde el local Avellaneda 149, recibiéndose inscripciones en dicho lugar.

CLUB DE REGATAS HISPANO-ARGENTINO

Las regatas internas que debían correrse el próximo domingo en el río Luján, han sido suspendidas por resolución de la comisión directiva.

Oportunamente se fijará nueva fecha.

CLUB ATLETICO SAN ISIDRO

El resultado general del torneo americano de "singles cadetes" fué el siguiente:

A. Zumelzú	58	8	66
E. Anderson	64	scr	64
M. Tomé	37	25	62
J. C. Cruz	55	5	60
A. Noceti	26	33	59
C. Nelson	19	39	58
T. Tomé	51	6	57
R. Noceti	26	28	54
J. C. Amadeo Casares	22	31	53
J. Gowland	8	44	52
M. Santato	32	19	51
E. Pérez Tornquist	40	10	50
S. Bosch	31	13	44

El domingo próximo tendrá efecto el torneo de mixed, dando comienzo a las 9 de la mañana. Se han inscripto numerosas parejas.

LICITACIONES

DIRECCION GENERAL DE IRRIGACION

Llámase a licitación pública hasta el día 3 de Abril de 1916, a las 3 y 30 p. m., para la provisión de un puente metálico de 125 metros de longitud, en 9 tramos. Las bases y condiciones de licitación y juego de planos se obtendrán en la Oficina de Compras de la Dirección General de Irrigación, calle Belgrano 324, 1er. piso.

Buenos Aires, Enero 4 de 1916. — Julio Malmann, secretario. 136 v. 3 Abril.

Intendencia Municipal de la Capital

CEMENTERIO DEL NORTE

Cítase a los dueños del sepulcro conocido por de don Valentín Durand, y a los de la sepultura 3a., del núm. 76, sección San Antonio, del cementerio del Norte, para que dentro del plazo de 30 días, a contar de la primera publicación de este aviso, concurran a la dirección general de Cementerios, a fin de convenir la forma de dar ubicación a sus respectivas propiedades.—Buenos Aires, Enero 5 de 1916.—El secretario. 145v8Feb.

Intendencia Municipal de la Capital

Llámase a licitación para la provisión de arvejas secas, dulce de membrillo y jabón amarillo con destino a la Asistencia Pública, durante el primer semestre del año en curso. Tendrá lugar el día 4 de febrero próximo a la 1 y 30 p. m. El pliego de condiciones puede consultarse en la oficina de licitaciones. — Buenos Aires, enero 26 de 1916. — El secretario. 223 v fb 4

OBRAS SANITARIAS DE LA NACION

Se llama a licitación para la provisión de (6.000) seis mil toneladas métricas de leña de quebracho colorado, campana, con destino a las maquinarias de la Capital federal, de acuerdo en un todo con el pliego de condiciones que los interesados pueden consultar en la Dirección Técnica, Charcas 1840, todos los días hábiles de 1 a 5 p. m.

Las propuestas deberán presentarse en la secretaría del directorio de las Obras Sanitarias de la Nación, calle Charcas 1840, y serán abiertas el 28 de febrero próximo, a las 3 p. m. en presenca de los interesados que concurran al acto. — Buenos Aires, 28 de Enero de 1913. — José I. Goñi, secretario. — 242 v febrero 9.

Intendencia Municipal de la Capital

Llámase a licitación para la provisión de artículos de talabartería durante el 1er semestre del año en curso. Tendrá lugar el día 7 de febrero próximo, a la 1.30 p. m. El pliego de condiciones puede consultarse en la Oficina de Licitaciones. — Buenos Aires, Enero 29 de 1916. 3|2

Ministerio de Obras Públicas

DIRECCION GENERAL DE OBRAS HIDRAULICAS

Llámase a licitación privada hasta el día 16 de febrero, a las 4 p. m., para la descarga de 20.000 toneladas métricas de carbón de Cardiff, conducidas por vapores que atracarán al muelle del depósito central de la Dirección General de Obras Hidráulicas, en el Riachuelo.

Los interesados podrán obtener gratis el pliego de condiciones y demás documentos respectivos en la Inspección General de máquinas y materiales, casa de gobierno, tercer piso.

Las propuestas formuladas en un sello de $ 5.00 m|n., se presentarán en la Dirección General de Obras Hidráulicas, donde serán abiertas en presencia de los interesados, el día y hora indicados. — Buenos Aires, febrero 2 de 1916.

264—v. 16 feb.

Ministerio de Obras Públicas

DIRECCION GENERAL DE OBRAS HIDRAULICAS

Llámase a licitación privada hasta el día 16 de febrero, a las 3 p. m., para el suministro de 20.000 toneladas métricas de carbón tipo "Cardiff", de acuerdo en un todo con el pliego de condiciones que los interesados podrán obtener en la Inspección General de máquinas y materiales, casa de gobierno, tercer piso.

Las propuestas formuladas en el sellado de Ley, deberán presentarse en la Dirección General de Obras Hidráulicas, casa de gobierno, donde serán abiertas el día y hora indicados, en presencia de los interesados que concurran. — Buenos Aires, febrero 2 de 1916.

265—v. 16 feb.

CONVOCATORIAS

BANCO DE LA PROVINCIA DE BUENOS AIRES. — De acuerdo con los artículos 27 y 28 (inciso 6) de la carta orgánica, el directorio convoca a los señores accionistas para la asamblea general ordinaria que deberá celebrarse el sábado 12 de febrero próximo a las 3 de la tarde, en el local del Banco, casa de Buenos Aires, calle San Martín 137, para tratar la siguiente

ORDEN DEL DIA

1.° Tomar en consideración la memoria y balance correspondientes al ejercicio que terminó el 31 de diciembre próximo pasado.

2.° Resolver sobre la distribución de utilidades propuesta.

3.° Elegir tres directores titulares por tres años, en reemplazo de los señores Pedro Lacau, Emilio Lernoud y Manuel Magdalena (fallecido); seis suplentes de directores, síndico y suplente de síndico en reemplazo de los actuales, que terminan su mandato.

Se hace presente que de acuerdo con los artículos 31 y 35 de la carta orgánica, los señores accionistas para concurrir a la asamblea deberán depositar por lo menos diez acciones con cinco días de anticipación a la fecha citada para la reunión.

La Plata, enero 25 de 1916. — El secretario. 230-v-4-2

SOCIEDAD ANONIMA HIPODROMO NACIONAL

Por no haberse depositado el número de acciones que se requiere para la primera convocatoria, se convoca nuevamente a los señores accionistas para la asamblea general ordinaria que tendrá lugar el día 12 del corriente, a las 3.30 de la tarde, en el local de la Sociedad, Corrientes 758.

OBJETO DE LA CONVOCATORIA:

1.o Lectura y consideración de la Memoria y Balance correspondiente al ejercicio de 1915.
2.o Sancionar la distribución de un dividendo.
3.o Fijación de los honorarios del síndico.
4.o Renovación del Directorio.
5.o Elección del síndico y síndico suplente.
6.o Nombramiento de tres accionistas para aprobar y firmar el acta de la presente asamblea.

Artículo 22: Tres días antes de la asamblea y de 1 a 5 de la tarde, deberán indefectiblemente estar depositadas en la gerencia, las acciones. Pasado este término sin depositarlas, se perderá el derecho a tomar parte en ella.

Artículo 26: Media hora después de la señalada se dará por constituída la asamblea con el número de accionistas que hubieren concurrido y cualquiera que fuere el número de acciones presentadas. — Buenos Aires, Febrero 1.o de 1916. — El Directorio.

258 v. 12 Feb.

BANCO DE GALICIA Y BUENOS AIRES — De acuerdo con lo que disponen los artículos 41 y 42 de los estatutos, el directorio convoca a los señores accionistas a la asamblea general ordinaria que deberá celebrarse en el local del Banco calle Cangallo 445, el día 19 de febrero próximo, a las 3 de la tarde, para tratar la siguiente orden del día.

1.o Lectura y aprobación de la memoria y balance general correspondientes al 10o. ejercicio terminado el 31 de diciembre de 1915.
2.o Acordar el dividendo a distribuir.
3.o Nombramiento de dos señores accionistas a los fines que determina el artículo 56 de los estatutos.
4.o Elección de cuatro directores titulares, dos por tres años y dos por un año, en reemplazo de los señores Vicente Sánchez, Antonio Casanegra, José Cerrera y Ceferino López. De tres directores suplentes por un año, de un síndico y de un suplente de síndico todos los cuales terminan su mandato.

Artículo 45 de los estatutos: Los accionistas que hayan de tomar parte en las deliberaciones de la asamblea, depositarán sus acciones o títulos nominativos en las cajas del Banco, tres días antes del que se haya fijado para la reunión. La admisión de acciones vence el día 15 del siguiente mes de febrero, inclusive a las 3 de la tarde. — Buenos Aires, 31 de enero de 1916. — El secretario. 273

Folletín de LA EPOCA (1)

DE LA SOMBRA A LA LUZ

"Atraídos fuísteis desde allende los mares por alguna visión clara de esperanza, por alguna creencia, por alguna fé en una nueva justicia, por la perspectiva de una vida nueva. Soñáis con este país, y habéis traído vuestros sueños con vuestras esperanzas. Enriquece a un país el que le trae ideales, y vosotros habéis enriquecido a esta tierra por los ideales que os han acompañado a América".

Hablaba el presidente de una república.

Consistía su auditorio en 2000 hombres nacidos en el extranjero y que acababan de recibir la ciudadanía de esa república.

Oían con atención sus rostros, iluminados con un patriotismo recién nacido, se volvían hacia el primer ciudadano de un país que era desde ese momento de ellos.

Diseminados entre los ciudadanos de creación reciente, había esposas e hijas. Aquéllas estaban orgullosas de sus hombres. Mirábanlos de vez en cuando con admiración y respeto.

Inmediatamente enfrente del presidente estaba una mujer, joven todavía pero endeble, que tenía en las suyas la mano de un hombre grueso y recia musculatura.

Este miraba al orador con ojos grandes azules que eran los de un soñador. Parecía muy impresionado por las últimas palabras del presidente, ahogaba un sollozo y la mujer, acariciando suavemente la mano del gigante, le susurró: ¡Calla!

Siguió el orador:

"Sin duda os habremos desilusionado en algunas cosas, pero recordáis esto: si nosotros no alcanzamos a vuestros ideales, es que existe en cada uno de vosotros el ideal que ha traído consigo. El hombre no sale a buscar lo que no existe dentro de su pensamiento; no espera hallar la cosa en la cual no cree; y si alguno de nosotros nos hemos olvidado de las cosas en que creíamos, vosotros, en cambio, habéis importado dentro de vuestros corazones el renuevo de nuestra fe. Estoy seguro de que tenéis, cada uno, una aspiración brillante y gloriosa por ella; os doy las gracias y la bienvenida".

El gigante tenía la mirada fija. Su mujer lo sacudió suavemente, pero él no le hizo caso. Estaba extrañamente afectado.

Al través de la tribuna presidencial, de los altos edificios atrás, al través del océano a mil leguas de distancia veía una aldehuela medio enterrada en la nieve de una isla del Beresina el afluente rápido del caudaloso Dnieper, isla que parecía una mácula negra en la inmensa blancura.

En esta isla del Beresina fué que concibió Iván Berloff, Iván el Grande, su gran ensueño, su alta aspiración.

En primavera fué. Todos los ensueños vienen en primavera, y fué el de Iván más primaveral que ninguno. Abril llegó con vestimenta verde maravillosa. Sus huellas dejaban en la tierra helada suaves impresiones y nacieron florecillas blancas y celestes a sus pasos. Escoltado por las brisas aterciopeladas que traían de las lejanías aromas embalsamadas de Crimea y de otras comarcas allende el mar Negro, cuyos pueblos no obedecían al gran zar.

El padre de Iván, que había combatido bajo el príncipe Menchikov en el Alma, hace unos cincuenta y cinco años, salió cojeando de su cabaña para contemplar a los rayos de sol que se comían los montecillos de nieve escondidos a la sombra.

Para él era esta primavera la más bella que hubiese visto en su larga vida.

—Las brisas son dulces y cálidas, dijo — aspirándolas con la cara vuelta hacia el Sur, — las conozco, Iván, las conozco! Tienen el mismo bálsamo que las que nos venían del Sur en las trincheras de Balaklava. Gracias a Dios por el calor!

El mismo día, mientras Iván araba, le vino el ensueño. ¡Una maravilla! Nació en su cerebro como caminaba en pos del arado, y por un instante se estremeció como se estremece el gran puente cuando el Beresina envía a sus escuadrillas de hielo al ataque para reconocer la solidez de sus arcos. El corazón de Iván latía al unísono de los golpes del hielo flotante contra las macizas mamparas del puente. El gran Iván se detuvo al fin del surco y trató de descubrir lo que había inspirado su ensueño. ¿De dónde vino? ¿Por qué lo ha embargado de tal manera? ¿Sería él el único soñador de la aldea?

Igual a su viejo padre, husmeó la brisa embalsamada. Con sus manos de gigante quería atrapar los rayos de sol... Inclinóse para juntar unas florecillas níveas que habían brotado desde la noche.

¡Ah! el ensueño había nacido de la brisa, del sol y de las flores primaverales.

Nacía de ellas y le vino a él porque él era joven y fuerte. No podía venir a su viejo padre, pues el ensueño de Iván requería juventud y vigor.

Aquella noche, a su mujercita Ana, de rostro suave y cabello rubio abundante, dijo Iván del puente:

—Mujer, vamos a irnos de aquí.

—¿Dónde iremos, Iván?, preguntó ella.

—¿Dónde le parece? — mirándola cariñosamente.

—¿A Bobrinsk?

—¡No!

—¡Más lejos!

—¡Sí, muchísimo más lejos!

Una expresión de miedo se asomó en los tímidos ojos de Ana. Bobrinsk quedaba a noventa verstas e Iván decía que irían más lejos aún.

—¿No vamos a Minck? — exclamó ella.

—¡Sí, y todavía más allá!

—Iván, díme,—jadeó—díme dónde!

—Vamos a América.

—¡A América!

—Sí, a América.—Iván alzó la voz, para gritar esas palabras, y de repente le vino un pavor. ¿Sería loco? ¡Cómo! Pero América quedaba a 8000 verstas más allá, allende los mares. Un sitio donde no conocía a nadie, que era sólo un nombre. ¡Cómo se burlarían de él si supieran!

Ana había quedado mirando a su marido durante un rato, después se sentó a su lado y lo veía transformado. Tenía él en los ojos azules como una visión que contemplaba embelesado.

—¿Qué tiene Iván? Díme. ¿Qué te pasa?

Y el gran Iván del puente, lerdo para hablar, se decidió a contarle el ensueño. A ningún otro lo habría contado, pero ella comprendía, y sabía ayudarle con sus caricias cuando le costaba expresar sus ideas. Le contó como el ensueño le había venido cuando araba, nacido de las brisas, del sol, de la tierra roturada y de su mismo vigor. Era el ensueño que venía a los que desean algo que no poseen. Y añadió en voz baja:

—¿Qué es lo que queremos, Ana?

La pobre mujer escudriñó las sombras con ojos de miedo. Hasta en la aldehuela del Beresina había espías; era peligroso decir una palabra que pudiera interpretarse como una crítica al gobierno. Contestó Ana susurrando dole a Iván una sola palabra.

—¡Ah sí! gritó este.—Es lo que queremos y lo quieren millones de otros como tú y yo. Allí lo conseguiremos. En la tierra donde un muzhik vale tanto como un príncipe.

Y Ana, levantándose, tomó un ochavo, lo limpió cuidadosamente, y desatando el pañuelo lo que tenía en la cabeza, sacó de entre sus pliegues un rublo y lo dejó caer en el cacharro. Iván la miraba con curiosidad.

—Es para las alas del ensueño, dijo, hay muchas verstas hasta América y se vuela con los rublos.

—Eres una buena mujercita, dijo él, tonto miedo de que rieras de mí.

—Es una gran idea, dijo la mujer. ¡Vamos a dormir!

En los días que siguieron, Iván se entregó cía con la idea; le martillaba el cerebro mientras guiaba el arado; le infundió un descontento con la aldea; un odio por el Beresina y su puente, una agitación que le destrozaba su vigor. La aldea, de algún modo misterioso, se enteró de la cosa. El sastre don Elías era muy orejudo y vivía en la misma casa de Iván.

(Continuará)

MUNDO COMERCIAL

EXTERIOR

TRIGO

NUEVA YORK, febrero 4. — Trigo colorado americano, entrega en mayo (por bushel en centavos oro americano), apertura de hoy: 142 1|4. Clausura anterior: 141.

CHICAGO, febrero 4. — Trigo colorado americano, entrega en mayo (precio por bushel en centavos oro americano), apertura de hoy: 134 1|4. Clausura anterior: 133.

Trigo, para julio, apertura de hoy: 125 1|2. Clausura anterior: 124 1|2.

Mercado firme.

LIVERPOOL, febrero 4. — Trigo colorado americano, entrega febrero-marzo (precio por quarter en chelines), 62|3. Clausura anterior: 61|6.

MAIZ

CHICAGO, febrero 4. — Maíz mixto americano, para el mes de mayo (precio por bushel en centavos oro americano), apertura de hoy: 79 1|8. Clausura anterior: 78 3|4.

LIVERPOOL, febrero 4. — Maíz del Río de la Plata, a flote (precio por quarter en chelines), 49|3. Clausura anterior, 49|3.

LINO

HULL, febrero 4. — Lino, entrega en febrero-marzo (precio por quarter de 416 libras, en chelines), 76. Clausura anterior, 76.

CALCUTA, febrero 4. — Lino, entrega en febrero-marzo (precio por quarter de 410 libras en chelines), 82|3. Clausura anterior, 82|6.

DULUTH, febrero 4. — Lino, entrega en mayo (precio por bushel en centavos oro americano, apertura de hoy: 235. Clausura anterior: 234 1|4.

Id entrega en julio, apertura de hoy, 235 1|2. Clausura anterior, 233 1|2.

MERCADO COMERCIAL DE LONDRES

LONDRES, febrero 4.—

Tipo de descuento del Banco de Inglaterra	5 o|o
Consolidados británicos	58 3|4
Títulos argentinos	
Empréstito nacional 1897, 4 o|o, ley número 3378	70 1|4
Bonos Obras de Salubridad, etc., de Buenos Aires, 1891, 5 o|o	91 3|4
Empréstito Argentino de Obras públicas, 1886, 5 o|o	96 1|2
Empréstito Argentino de Conversión 1889, en libras, 4 1|2 o|o	81 1|2
Empréstito Argentino Interno de 1909, 5 por ciento	88.—
Banco Español del Río de la Plata acciones ordinarias	nom.
Province of Buenos Aires 3 o|o to 3 1|2 por ciento, Loan of 1906	38 1|2

BOLSA DE PARIS

PARIS, febrero 4.—

Renta francesa, 3 por ciento	61.—
Banco Francés del Río de la Plata, acciones ordinarias	nom.

BOLSA DE MONTEVIDEO

MONTEVIDEO, febrero 4. — Los valores negociados en la primera rueda efectuada hoy en el mercado de títulos, tuvieron en el cierre estas cotizaciones:

Títulos hipotecarios de la serie P a 84.
Id de la serie Q, a 93.90.

INTERIOR

BOLSA DE COMERCIO

Primera rueda

Cédula hipotecaria Argentina, antigua emisión, al contado: 1.000 a 29; 128.000 a 91.90; 7.000 a 92; total, 136.000.

Id para febrero 7: 10.00 a 91.90.

Id para fin de mes: 65.000 a 92; 60.000 a 92.10; total, 125.000.

Cédula hipotecaria argentina (primera serie), nueva emisión, al contado: 10.700 a 93; 32.000 a 92.90; 2.600 a 93; total 45.300.

Id para febrero 7: 10.000 a 92.90.

Cédulas nacionales serie H, al contado, 9.000 a 101.30.

Id de la serie K, al contado: 1.000 a 85.

Crédito argentino 1905, al contado: 29.000 a 90, 5.000 a 90.50; total 34.000.

Id para febrero 7: 4.000 a 90.

Bonos municipales de pavimentación (semestral), al contado: 6.400 a 71.70; 25.000 a 71.60; 6.800 a 71.90; total 38.200.

Conversión de obligaciones del Banco de la Provincia de Buenos Aires, al contado: 10.000 a 68.50.

Deuda de la Provincia de Buenos Aires, 6 por ciento, tercera serie, al contado: 2.000 a 76.50.

Empréstito de Conversión del 2 1|2 o|o, al contado, serie A, 20.000 a 31.

Id de la serie B, al contado: 20.000 a 31.

Puerto Sastre (oro), al contado: 1.200 a 3.00

Banco Comercial Italiano, para mañana: 100 a 100.

Destilería Germania (pref), oro, para febrero 7: 30 a 101.

DEMANDA Y OFERTA DE TITULOS

En la Bolsa de Comercio hoy se solicitaron en compra estos valores:

Deuda Interna de Mendoza, Club Mar del Plata, Letras de Tesorería de la Municipalidad, Quebrachales Paraguayos, River Plate Quebracho Co., Banco de Buenos Aires, Banco Industrial Argentino, Banco Comercial Italiano, Petróleo Golfo San Jorge, Nafta Comodoro Rivadavia, Grandes Hoteles de aMr del Plata, Deuda Consolidada 2a. serie 5 o|o de la Provincia de Buenos Aires, Marina Mercante Argentina, Banco Francés, Tigre Club, La Primitiva (fábrica de bolsas). La Mundial (seguros), Nuevo Banco Italiano. Certificado 75 por ciento del Banco de la Provincia de Buenos Aires, Bonos Hipotecarios del Banco de la Provincia de Buenos Aires, La Edificadora, La Previsora, Mercado de Abasto Proveedor, La Ibero Platense, Banco Español, Sansinena de carnes congeladas, Obligaciones del Banco El Hogar Argentino. Compañía General de Fósforos, Salinas Hnos. (fábrica de bolsas), Sociedad Argentina de Edificación.

Se ofrecieron en venta:

Certificado 50 o|o del Banco de la Provincia, Mercado General de Haciendas, La Inmobiliaria, Sud Americana de Billetes de Banco, La Edificadora, Petróleo Golfo San Jorge, Club Mar del Plata, Prince George's Hall, La Pescadora Argentina, La Estrella, Colonia Alvear, Compañía de Tierras del Oeste, Las Palmas Chaco Austral, La Vascongada, Bodegas Viñedos Giol, Bodegas Arizú, alinas Hnos. (fábrica de bolsas), Banco de Italia, Grandes Hoteles de Mar del Plata, Bilz, Banco de la Provincia de Buenos Aires, Banco de Galicia, Banco del Comercio(en liquidación), Banco de Buenos Aires, La Bahía Blanca, Crédito Territorial de La Plata, Gath y Chaves, La Estrella y América (seguros), Mercado Central de Frutos, La Primitiva fábrica de bolsas), Quebrachales Fusionados, Buenos Aires Building Society.

MERCADO DE CEREALES A TERMINO DE BUENOS AIRES

Primera rueda

Sin operaciones.

Registro de contratos

En la oficina de ajuste del mercado de cereales a término, se anotaron hoy estos contratos por lino:

Para febrero, 100 toneladas a $ 12.85; 400 id a 12.92; 100 id a 13.00; para marzo: 300 id a 12.75; 200 id a 12.80; 200 id a 12.85; total 1.300 toneladas.

MERCADO DE CEREALES A TERMINO DE ROSARIO

Primera rueda

Trigo: para abril 200 toneladas a 9.50 $.
Maíz: para mayo 600 toneladas a 5.20 $.

BOLSA DE CEREALES DE ROSARIO

Cotizaciones oficiales

Trigo nuevo, 79 kilos	$	9.50
Id id 78 kilos	"	9.25
Lino	"	12.35
Maíz	"	5.10

EXPORTACION DE LANA

Esta semana se exportaron por el puerto de la capital 13.561 fardos de lana distribuídos, según destinos, en estas proporciones:

Norte América	9814
Reino Unido	1452
Burdeos	900
Génova	847
Barcelona	512
Varios	35

El total de lana exportada esta semana sobrepasa en 11.154 fardos a los embarcado en la anterior que sólo alcanza a 2407 fardos.

En la misma semana del año pasado se exportaron 9.951 fardos.

BOLSA DE CEREALES

Entradas de hoy en el Once:

Trigo 1013 bolsas, maíz 270 id.; lino 1740 id.; avena 3045 id.; nabo 805 id.; cebada 304 id.; triguillo 60 id.; harinas 200 id.; papas 170 id.; pasto fardos grandes 948.

Ventas efectuadas hoy e nla Bolsa de Cereales:

Trigo barletta. — 260 bolsas, Sola, pesos 9.50; 801 id. 9.40; 69 id. 9; 302 id. 8.50.

Trigo ruso. — 150 bolsas Once, pesos 9.30; 352 id. 8.85; 960 id. 8.55; 300 id. 8.75.

Trigo Pampa. — 412 bolsas, Once, pesos 9.50.

Trigo Euceias. — 150 bolsas Sola, pesos 9.70.

Barletta y Húngaro. — 477 bolsas Once, pesos 9.35.

Trigo Lombardo. — 240 bolsas, Buenos Aires, pesos 8.85.

Trigo Francés. — 616 bolsas, Palermo pesos, 8.65; 267 id. Once, 8.50; 660 id. 8.30; 100 id. 8.

Cebada. — 110 bolsas, Sola, pesos 5.60; 420 id. 5.40; 46 id. 4.80.

Trigo varias clases: 650 bolsas Bs. Aires, 9.50; 654 id. Sola, 9.50; 737 id. id., 9.50; 4.423 id. Once, 9.30; 676 id. id., 9.20; 135 id. Sola, 9.30; 380 id. id., 9.00; 660 id. Once, 9.00; 248, id. id., 9.00; 242, id. id., 9.00; 235, id. Sola, 8.80; 652 id. id., 8.80; 470 id. id. 8.80; 103 id. id., 8.65; 750 id. id., 8.50; 511 id. id., 8.60; 776 id. Once, 8.60; 278 id. id., 8.50; 576 id. Once, 8.50; 644 id. Brián, 8.80; 150 id. Sola, 8.10; 377 id. Bs. Aires, 8.70; 825 id. id., 8.50; 702 id. Once. 7.60; 285 id. Sola, 7.35; 131 id. id., 6.80; 143 id. Once, 8.40.

Lino: 967 bolsas, Bs. Aires, 12.70; 1000 id. Once, 12.65; 1045 id. Sola, 12.60; 57 id. Bs. Aires, 12.60; 230 id. Bs. Aires, 12.50; 77 id. Bs. Aires, 12.30; 540 id. Once. 12.20; 165 id. id., 12.00.

Centeno: 687 bolsas, Once, 6.00.

Maíz amarillo. — 500 bolsas depósito dársena a $ 5.40; 49 Sola a 5.40; 85 Buenos Aires a 5.25; 145 Sola a 5.20; 114 Once a 5.00.

Morocho. — 290 bolsas Sola a $ 5.70; 130 id a 5.70.

Colorado. — 620 bolsas Once a $ 5.50.

Avena. — 565 bolsas Brian a $ 5.80; 140 Once a 5.45; 545 id a 5.40; 130 id a 5.00; 315 Sola a 5.00; 70 id a 5.00; 249 Once a 4.80; 205 id a 4.65; 194 id a 4.60.

Nabo. — 500 bolsas Once a $ 15.00; 65 id a 14.50; 710 id a 14.00; 102 id a 14.00; 150 Sola a 12.50; 80 id a 9.00; 29 id a 9.00; 11 id $ 9.00.

Alpiste. — 85 bolsas Once a $ 10.00.

MERCADO DE VACUNOS LINIERS

Las cotizaciones firmes para todas las clases de ganado, se han efectuado las ventas durante la ma- frigorífico.

Para porcinos los precios continuaron umy firmes.

La entrada de hoy en este mercado fué de 4243 cabezas, clasificadas en la siguiente forma: novillos 2339, vaca 1606, terneros 288 y 10 bueyes. Porcinos entraron 354.

Los precios corrientes de la mañana fueron los siguientes:

Bueyes para frigorífico de	$	—	a	206.—
Id. para consumo	"	73.—	a	169.—
Novillos esp. para frig.	"	—	a	225.—
Id. mest. gordos ídem	"	151.—	a	206.50
d. para consumo	"	68.—	a	175.—
Novillitos para consumo	"	49.50	a	149.50
Vacas esp. para frigorífico	"	—	a	150.—
Vacas para consumo	"	30.—	a	160.—
Vaquillonas para consumo	"	34.50	a	134.—
Terneros para consumo	"	12.—	a	90.—

Para porcinos los precios variaron entre pesos 0.32 a $ 0.45 el kilo.

VENTAS DE HOY

Anasagasti Juan—
15 novillitos g. y c. gorda Santa Fe . . . 105.—
3 vacas carne gorda ídem . . . 97.—

Accame y Bellini—
18 vacas carne gorda Chivilcoy . . . 102.—
4 vacas carne gorda Etcheverría . . . 105.—
1 vaquillona gorda ídem . . . 120.—
1 novillo carne gorda ídem . . . 150.—
5 vaquillonas carne gorda Chivilcoy . . . 83.—
1 ternero regular Chivilcoy . . . 65.—

Amoretti Cayetano—
12 vacas gordas A. Brown . . . 138.—

Bunge y Born—
46 vacas carne gorda C. de Areco . . . 100.—
21 novillos buena carne Gral. Sarmiento . . . 103.—
36 novillos gordos Pehuajó . . . 197.—
18 novillos carne gorda La Pampa . . . 158.—
35 novillos carne gorda Santa Fe . . . 140.—
14 novillos carne gorda Santa Fe . . . 115.—
2 vacas carne gorda Santa Fe . . . 105.—
2 terneros buenos Santa Fe . . . 58.—
7 vaquillonas buena carne ídem . . . 75.—
1 ternero carne gorda ídem . . . 120.—
30 terneros regulares Santa Fe . . . 50.—

Arzeno y Hnos. Fortunato B.—
35 novillos g. y c. gorda San Luis . . . 170.—
1 novillo carne gorda ídem . . . 155.—
50 vacas m. gordas Pellegrini . . . 140.—
50 vacas carne gorda Pellegrini . . . 125.—

Bellocq e Hita—
10 vaquillonas buena carne C. Casares . . . 68.—
60 vaquillonas flacas ídem . . . 54.—
4 vaquillona flacas ídem . . . 40.—

Benítez y Murré—
8 vaquillonas buena carne Santa Fe . . . 77.—
10 vaquillonas flacas Santa Fe . . . 57.—
4 vacas carne gorda ídem . . . 90.—
2 terneros regulares Santa Fe . . . 30.—
4 terneros buenos ídem . . . 50.—
5 terneros buenos Santa Fe . . . 53.—

Cucullu Felipe L.—
3 vaquillonas carne gorda Luján . . . 100.—
15 vacas carne gorda ídem . . . 120.—
2 novillos carne gorda ídem . . . 130.—
1 toruno carne gorda ídem . . . 135.—
2 vaquillonas buena carne ídem . . . 78.—
4 vacas buena carne ídem . . . 72.—
3 vaquillonas flacas Luján . . . 52.—

Crespo y Rodríguez—
6 novillitos carne gorda Santa Fe . . . 96.—
4 vacas carne gorda ídem . . . 112.—
4 vacas carne gorda ídem . . . 105.—
2 vacas carne gorda ídem . . . 90.—
2 vaquillonas carne gorda ídem . . . 96.—
1 ternero bueno Santa Fe . . . 68.—

Chapar y Cía. Juan—
12 novillos gordos La Pampa . . . 181.—
8 novillos carne gorda ídem . . . 145.—

Devoto y Cía. Tomás—
6 vacas gordas G. Sarmiento . . . 137.—

Etcheverry y Cía. José—
20 novillos carne gorda Necochea . . . 138.—
8 novillos carne gorda Necochea . . . 120.—
2 vacas m. especiales ídem . . . 158.—

Frers Julián—
80 novillos carne gordaLoaos . . . 133.—
99 vacas carne gorda Santa Fe . . . 112.—

Goñi e hijos Ignacio—
23 vaquillonas carne gorda La Pampa . . . 90.—
55 vaquillonas carne gorda ídem . . . 95.—
42 vacas carne gorda ídem . . . 116.—

Gioja y Etchart—
22 novillos carne gorda Rivadavia . . . 140 —
5 novillos carne gorda C. de Areco . . . 165.—
1 novillo carne gorda ídem . . . 140.—
2 vacas carne gorda ídem . . . 129.—
2 vaquillonas carne gorda ídme . . . 111.—

Estrugamou Fernando—
4 vaquillonas carne gorda Lincoln . . . 90.—
2 vacas buena carne Lincoln . . . 70.—
5 vacas gordas Lincoln . . . 138.—

Guillén y Cía. Rodolfo—
70 novillos carne gorda Etcheverría . . . 133.—

Jolly Eduardo—
3 vaquillonas carne gorda Villegas . . . 82.50
5 vacas m. gordas ídem . . . 140.—
4 vaquillonas gordas ídem . . . 121.—

Lizarralde Hnos.—
20 novillos carne gorda Pehuajó . . . 170.—
15 vaquillonas carne gorda Navarro . . . 90.—
10 terneros buenosídem . . . 61.—

Lanusse Pedro y Antonio—
1 novillo buena carne Santa Fe . . . 95.—
3 terneros buenos Santa Fe . . . 52.—
3 vaquillonas flacas ídem . . . 51.50
4 terneros regulares ídem . . . 25.50
3 novillitos carne gorda ídem . . . 87.—
3 vaquillonas flacas ídem . . . 66.—
5 vacas carne gorda ídem . . . 92.—
5 vacas buena carne ídem . . . 72.50
16 novillitos flacos ídem . . . 53.—
11 terneros regulares ídem . . . 41.—
1 vaquillona buena carne ídem . . . 76.—
21 novillitos buena carne ídem . . . 73.50
8 vacas carne gorda ídem . . . 79.50
16 novillos carne gorda C. Casares . . . 131.—
1 vaquillona flaca ídem . . . 31.50
2 novillitos buena carne ídem . . . 79.—
2 novillitos flacos C. Casares . . . 68.—
5 terneros regulares ídem . . . 43.—
5 vacas carne gorda ídem . . . 82.50
10 vaquillonas carne gorda ídem . . . 86.—
8 novillos flacos Entre Ríos . . . 68.—
22 novillos carne gorda ídem . . . 109.50
16 novillos flacos Entre Ríos . . . 89.—
19 novillos buena carne ídem . . . 99.—
9 vacas carne gorda C. Tejedor . . . 127.50
99 vacas carne gorda ídem . . . 125.—
22 vacas gordas ídem . . . 135.—
40 novillos carne gorda Pellegrini . . . 149.—
18 novillos gordos Pehuajó . . . 189.—

Lalor Juan—
20 novillos gordos Córdoba . . . 196.—
2 vacas carn egorda Santa Fe . . . 118.50
2 vacas carne gorda Santa Fe . . . 85.—
5 vaquillonas carne gorda ídem . . . 82.50
1 ternero regular ídem . . . 40.—
99 vacas carne gorda ídem . . . 88.50
1 ternero regular ídem . . . 25.—
2 vacas carne gorda ídem . . . 84.—
4 novillos flacos ídem . . . 72.50
1 vaquillona buena carne ídem . . . 73.50
10 vaquillonas carne gorda Bmé. Mitre . . . 92.—
5 vaacs mest. gorda Matanza . . . 141.—
2 novillos carne gorda ídem . . . 175.—
1 buey mest. gordo ídem . . . 206.—
12 vacas carne gorda Santa Fe . . . 93.50
10 vacas carne gorda Santa Fe . . . 100. –
4 vacas carne gorda ídem . . . 119.50
6 novillos buena carne ídem . . . 80.—
2 vacas buena carne ídem . . . 75.—
5 vaquillonas carne gorda ídem . . . 88.50
25 novillos flacos Pilar . . . 59.50
25 novillos flacos Pilar . . . 55.50
6 terneros regulares Lobos . . . 37.—
1 ternero regular Lobos . . . 85.—
6 terneros regulares Lobos . . . 45.50
1 toro carne gorda ídem . . . 150.—
2 novillos carne gorda Colón . . . 162.—
63 novillos gordos Colón . . . 198.—
2 toros carne gorda Santa Fe . . . 142.—
1 vaca carne gorda Santa Fe . . . 95.—
14 novillos flacos Santa Fe . . . 71.50
19 novillos buena carne ídem . . . 87.50
11 vacas buena carne C. Casares . . . 92.50
28 terneros regulares C. Casares . . . 35.50
12 terneros regulares C. Casares . . . 27.—
9 vaquillonas flacas Santa Fe . . . 60.50
17 novillos buena carne ídem . . . 119.—
19 novillos carne gorda ídem . . . 109.—
16 novillos carne gorda ídem . . . 88.—
6 vacas gordas Guaminí . . . 136.50
11 vacas especiales Guaminí . . . 149.—
11 vacas especiales Guaminí . . . 149.—
8 novillosbuena carne Matanza . . . 92.50
5 terneros regulares Matanza . . . 29.—

Mathieu y Cía.—
40 novillos carne gorda Lincoln . . . 164.—

Maraspin y Cía. Andrés—
1 toro buena carne Girondo . . . 90.—
9 novillos carne gorda ídem . . . 135.—
40 novillos buena carne ídem . . . 105.—
2 novillos carne gorda ídem . . . 150.—
9 novillitos gordos ídem . . . 120.—
1 vaca m. especial Girondo . . . 160.—
18 vacas gordas ídem . . . 130.—
4 vacas carne gorda ídem . . . 132.—
14 vacas carne gorda ídem . . . 90.—
10 vaquillonas carne gorda ídem . . . 102.—
11 vaquillonas carne gorda ídem . . . 92.—

Méndez Hnos. y Cía.—
20 novillos especiales Villegas . . . 225.—
16 vacas excepcionales Rivadavia . . . 180.—

Martínez de Hoz Hnos.—
2 vacas m. gordas Pehuajó . . . 140.—
4 vacas carne gorda ídem . . . 125.—
9 vacas carne gorda ídem . . . 120.—

Mihura Hnos.—
44 novillos carne gorda E. Ríos . . . 125.—
21 novillos carne gorda ídem . . . 116.—
5novillitos buena carne ídem . . . 73.—

Oján y Cía., Francisco—
5 vacas gordas, Salto . . . 130.—
4 novillos c. gorda, Salto . . . 128.—
1 toro c. gorda, Salto . . . 120.—
3 novillitos c. gorda, Salto . . . 93.—
3 novillitos c. gorda, Salto . . . 80.—
6 vaquillonas flacas, Salto . . . 62.—

Podestá y Cía.—
46 vacas m. gordas, Córdoba . . . 142.—

Salaberry y Berecteche—
2 vaquilonas c. gorda, Lincoln . . . 85.—
2 vaquillonas b. carne, Lincoln . . . 74.50
4 terneros buenos, Lincoln . . . 68.50
1 vaquillona especial, Lincoln . . . 130.—
2 vacas g. y c. gorda, Lincoln . . . 122.—
1 vaquillona especial, Lincoln . . . 134.—
4 vaquillonas gordas, Lincoln . . . 124.—
6 torunos c. gorda, Lincoln . . . 110.—
3 vacas gordas, Lincoln . . . 136.—
15 novillos c. gorda, Santa Fe . . . 118.—
16 novillos c. gorda, Santa Fe . . . 109.—
13 novillos b. carne, Santa Fe . . . 103.—
1 novillito g. y c. gorda, La Pampa . . . 104.50
2 novillitos g. y c. gorda, La Pampa . . . 115.—
1 vaca gorda, La Pampa . . . 132.50
3 vacas gordas, La Pampa . . . 129.50
10 vacas m. gordas, La Pampa . . . 141.—
10 vacas gordas, La Pampa . . . 134.—
11 vacas gordas, La Pampa . . . 135.—
8 vacas especiales, Rivadavia . . . 148.50
2 vacas especiales, Rivadavia . . . 146.—
7 vacas especiales, Rivadavia . . . 147.50
4 novillos m. gordos, Rivadavia . . . 206.50
5 novillos gordos, Rivadavia . . . 193.—
5 novillos gordos, Rivadavia . . . 193.—
2 terneros regulares, Lincoln . . . 40.50
3 vacas m. gordas, Lincoln . . . 139.50
1 ternero bueno, Lincoln . . . 67.—
3 vacas m. gordas, Lincoln . . . 141.50
3 vaquillonas g. y c. gorda, Lincoln . . . 111.—
1 novillito m. especial, Lincoln . . . 149.50
12 novillitos flacos, Rodríguez . . . 72.50
10 novillitos b. carne, Rodríguez . . . 98.—
14 novillitos flacos, Rivadavia . . . 76.—
14 novillitos flacos, Rivadavia . . . 73.—
16 terneros regulares, E. Ríos . . . 13.50
16 terneros regulares, E. Ríos . . . 15.—
10 terneros regulares, E. Ríos . . . 12.—
8 terneros regulares, E. Ríos . . . 11.50

Santamarina e hijos—
2 vaquillonas gordas, S. Vega . . . 120.—
15 vacas gordas, S. Vega . . . 125.—
1 vaca especial, S. Vega . . . 152.—

Sansot Beltrán—
15 terneros m. especiales, La Pampa . . . 90.—
1 ternero especial, La Pampa . . . 80.—
10 terneros gordos, La Pampa . . . 68.—
3 terneros gordos, La Pampa . . . 75.—

Unsué, Alzaga y Cía.—
4 novilos g. y c. gorda, La Pampa . . . 145.—
3 novillos c. gorda, La Pampa . . . 118.—
3 vacas g. y c. gorda, La Pampa . . . 130.—
2 vacas g. y c. gorda, La Pampa . . . 115.—
2 terneros buenos, La Pampa . . . 50.—
7 novillitos c. gorda, La Pampa . . . 82.—
3 vaquilonas b. carne, La Pampa . . . 70.—
3 vacas cacas, La Pampa . . . 50.—

Urtasun e hijos, Martín—
11 vacas b. carne, S. Luis . . . 90.—
11 vacas b. carne, S. Luis . . . 90.—
45 vaquillonas c. gorda, S. Luis . . . 95.—
18 novillos b. carne, S. Luis . . . 75.—
1 novillito b. carne, S. Luis . . . 100.—
8 terneros buenos, S. Luis . . . 50.—
8 terneros buenos, S. Luis . . . 50.—
28 terneros buenos, S. Luis . . . 53.—

VENTA DE CERDOS

$ kilo

Amoretti Cayetano—
20 cerdos buenos, G. Brown . . . 0.32

Bargo, Lascurain y Etchegaray—
45 cerdos especiales, Pergamino . . . 0.39

Gioja y Etchart—
45 cerdos especiales, Viamonte . . . 0.44

Ruiz, Baldassarre y Cía.—
45 cerdos especiales, Pehuajó . . . 0.38

Tabacco Hermanos y Cía.—
44 cerdos especiales, Lincoln . . . 0.40
1 cerdo especial, Lincoln . . . 0.36

MERCADO DE LANARES TABLADA

Como la entrada del día fué de cierta importancia, en este mercado, las operaciones se realizaron dentro de plaza encalmada para todas las categorías de tropas, no obstante a que los compradores operaron con buen interés y demanda, ésto no influyó para que al clausurarse las transacciones en el día de hoy, se notara una sensible baja en las cotizaciones.

La entrada del día fué de 17.849 animales, habiéndose vendido durante la mañana 13.702 cabezas, repartidas en esta forma:

La Plata Cold Storage 1715, Las Palmas 2452, Compañía Sansinena 2063, La Blanca 1623, Argentino Central 2029, y 3910 para los matarifes locales.

Los precios extremos de la mañana fueron los siguientes:

Capones para frigorífico, desde	$	10.30	a	16.50
Id. para matadero	"	17.—	a	17.50
Ovejas para matadero	"	11.—	a	16.80
Borregos para matadero	"	5.80	a	8.30
Id. para frigorífico	"	9.50	a	13.—
Corderos para frigorífico	"	9.—	a	10.—
Id. para matadero	"	4.80	a	7.20

VENTAS DE HOY

Bargo, Lascurain y Etchegaray—
25 corderos Frigorífico Cachari . . . 9.—
234 corderos Matadero ídem . . . 6.50
40 corderos Matadero ídem . . . 6.50
101 ovejas Matadero ídem . . . 14.30
100 capones Frigorífico Cachari . . . 15.30
218 borregos Frigorífico Ducas . . . 12.10
46 corderos Frigorífico S. Antonio . . . 9.—
49 capones Frigorífico ídem . . . 13.—
30 ovejas Matadero San Antonio . . . 12.—

Pegasano Rocatagliata y Cía.—
367 capones Frigorífico Heresford . . . 12.20

Bellocq e Hita—
23 capones Matadero Azul . . . 17.10
26 ovejas Matadero Azul . . . 16.50
34 ovejas Matadero ídem . . . 13.80

CASA VACCARO

ESTABLECIDA EN EL AÑO 1885

Para el Cambio General de Moneda y la compra y venta de Acciones y Títulos de renta Nacionales, Provinciales y Extranjeros, es la casa más recomendada de la República.

SEVERO VACCARO

AV. DE MAYO 646 - Buenos Aires

150 borregos Frigorífico Pico . . . 10.20
70 borregos Matadero Pico . . . 7.20

Lizarralde Hnos.—
45 ovejas Matadero Ojeda . . . 16.50
40 ovejas Matadero Ojeda . . . 14.80
85 ovejas Matadero Ojeda . . . 13.70

Calvo Nicolás A.—
20 ovejas Matadero S. Espíritu . . . 16.60
48 ovejas Matadero S. Espíritu . . . 14.—

Ayerza A.—
100 capones Matadero Sinson . . . 17.—
149 capones Frigorífico Sinson . . . 16.50

Córdoba e hijos Pedro—
169 capones Frigorífico Rodríguez . . . 14.60

Patrón Costas y Peró—
199 capones Frigorífico Rocha . . . 15.70

Solís Nireyro Hnos. y C.—
261 capones Invernar Cuatrín . . . 9.40
45 capones Frigorífico ídem . . . 11.50

Velaz y Cía. Angel—
135 capones Frigorífico Chelforo . . . 12.20
65 capones Frigorífico ídem . . . 10.70

Crotto Hnos.—
200 capones Matadero Azul . . . 17.—
100 capones Frigorífico Emma . . . 15.10

Girald y Lastra—
104 capones Frigorífico Mapis . . . 13.70

Ruiz Baldassare y C.—
300 ovejas Matadero Abel . . . 14.—

De los Santos y Cía. José C.—
100 capones Matadero La Madrid . . . 17.—

Caniquiery, Casaux y Cía.—
100 capones Frigorífico Azul . . . 15.60

Lourtet Hnos.—
184 capones Frigorífico Hinojo . . . 16.30

Han Patricio—
66 capones Frigorífico Maguine . . . 15.60
134 ovejas Matadero ídem . . . 13.40

Oján y Cía. Fco.—
405 borregos Frigorífico Pehuajó . . . 12.—

Dulox y Rivera Ocantos—
190 ovejas Matadero N. Galia . . . 12.70

Lanusse Pedro y Antonio—
100 ovejas Matadero Vázquez . . . 11.20
209 ovepas Matadero Vasquez . . . 12.80
120 ovejas Matadero ídem . . . 11.80
25 ovejas Matadero Anguil . . . 14.80
93 ovejas Matadero Anguil . . . 11.—
75 corderos Frigorífico Lastra . . . 9.—
26 corderos Matadero Lastra . . . 6.50

Apheca y Cía. Juan—
394 borregos Frigorífico Anguil . . . 11.—

Rodríguez Gabino—
33 capones Frigorífico Cachari . . . 13.70
66 borregos Frigorífico Cachari . . . 9.—

Cucullo Felipe L.—
84 capones Frigorífico Azcuénaga . . . 17.—
24 ovejas Matadero Azcuénaga . . . 13.20
46 borregos Matadero ídem . . . 6.50
17 borregos Frigorífico Azcuinaga . . . 9.50

Delfino Hnos.—
190 ovejas Matadero N. Galia . . . 12.70

Devoto y Cía. Tomás—
160 borregos Frigorífico T. Lauquen . . . 11.70
200 capones Frigorífico Matanza . . . 13.50
100 ovejas Matadero Vásquez . . . 13.—
120 corderos Matadero ídem . . . 6.50
10 corderos Matadero Vásquez . . . 8.—
60 ovejas Matadero La Niña . . . 13.20
48 capones Frigorífico La Niña . . . 15.—

Lalor Juan—
102 capones Matadero La Chispa . . . 17.20
278 capones Frigorífico La Chispa . . . 16.50
18 capones ídem La Chispa . . . 16.—
25 ovejas Matadero ídem . . . 16.30
54 ovejas Matadero ídem . . . 14.80
15 ovejas Matadero ídem . . . 15.30
59 borregos Frigorífico Ledesma . . . 11.40
47 capones ídem Rocha . . . 16.—
54 borregos Frigorífico Rocha . . . 13.—
97 capones Frigorífico Emma . . . 15.50
10 ovejas Matadero R. Biariz . . . 11.—
98 borregos Frigorífico ídem . . . 9.—
50 capones Frigorífico Ombú . . . 15.30
100 ovejas Matadero ídem . . . 13.50
70 capones Frigorífico Sarmiento . . . 15.70

Santamarina e hijos—
167 borregos Matadero La Colina . . . 5.80
527 borregos Matadero La Colina . . . 5.80
31 borregos Matadero ídem . . . 5.20
46 borregos Frigorífico Asturias . . . 11.50
10 capones Frigorífico Asturias . . . 15.—
64 ovejas Matadero ídem . . . 14.50

Chapar y Cía. Juan—
219 borregos Frigorífico Catriló . . . 10.—
230 borregos Frigorífico Lonquimay . . . 10.80

Dodds y D. D. Ramsay—
149 capones Frigorífico Schow . . . 15.—

Estrugamou Fernando—
25 oveas Matadero T. Lauquen . . . 11.20
17 capones Frigorífico T. Lauquen . . . 12.20
153 borregos Frigorífico T. Lauquen . . . 9.—

Coop. de Hacendados—
120 capones Frigorífico S. Antonio . . . 14.50
296 capones Frigorífico M. Lauquen . . . 12.20
195 corderos Frigorífico Aucón . . . 9.—
43 corderos Matadero ídem . . . 6.50

Salaberry y Berecteche—
202 capones Frigorífico Cachari . . . 13.—
29 capones Matadero Parich . . . 17.50
23 capones Frigorífico Parich . . . 16.50
25 corderos Frigorífico ídem . . . 9.—
121 corderos Matadero ídem . . . 6.50
52 corderos Frigorífico Azul . . . 10.—
36 corderos Matadero Azul . . . 7.20

EMBARQUES DE CEREALES

SEGUN PUERTOS

PUERTOS	TRIGO			MAIZ			LINO			AVENA		
	En la Semana	Anterior	Hasta la Fecha	En la Semana	Anterior	Hasta la Fecha	En la Semana	Anterior	Hasta la Fecha	En la Semana	Anterior	Hasta la Fecha
Buenos Aires	8.411	5.369	26.526	25.083	5.283	1.349.843	17.772	2.645	34.563	4.508	2.536	15.079
Bahía Blanca	6.454	5.259	19.018	.....	.....	.....	.....	.....	.....	9.018	6.764	22.382
La Plata	.....	.....	.....	.....	.....	44.390	.....	.....	.....	.....	.....	2.070
San Nicolás	.....	.....	.....	7.868	2.128	402.029	.....	2.845	2.845	.....	.....	.....
Santa Fe	.....	.....	.....	.....	.....	8.040	.....	.....	2.030	.....	.....	.....
Rosario	14.194	3.449	18.683	40.997	30.675	1.789.178	11.951	10.483	36.223	.....	.....	.....
Villa Constitución	.....	.....	.....	2.710	.....	179.416	.....	.....	6.022	.....	.....	.....
Varios	.....	.....	.....	.....	1.415	45.245	.....	.....	.....	.....	.....	.....
TOTAL TONELADAS	29.059	14.077	64.226	76.658	39.501	3.818.141	29.723	15.973	81.683	13.226	9.300	39.531

SEGUN DESTINOS

PUERTOS	TRIGO			MAIZ			LINO			AVENA		
	En la Semana	Anterior	Hasta la Fecha	En la Semana	Anterior	Hasta la Fecha	En la Semana	Anterior	Hasta la Fecha	En la Semana	Anterior	Hasta la Fecha
A órdenes	8.429	....	8.429	47.809	27.681	1.799.381	15.135	5.965	29.587	1.607	2.425	8.048
Reino Unido	....	4.185	4 185	5.191	4.233	537.208	5.303	3.494	18.885	....	111	7.490
Cont. Europeo	6.728	4.024	18.407	23.429	4.855	1.285.565	3.430	4.046	14.909	11.711	6.764	23.985
Brasil	13.902	5.868	32.466	....	....	2.730	....	....	....	8	....	8
Sud Africa	....	....	....	....	....	....	....	....	....	....	....	....
Estados Unidos	....		....	226	2.732	104.891	2.468	2.468	18.205	....	....	....
Varios	....	....	739	....	....	88.026	....	....	97	....	....	....
TOTAL TONELADAS	29.059	14.077	64.226	76.658	39.501	3.818.141	29.723	15.973	81.683	13.326	9.300	39.531

68 capones Frigorífico ídem 15.70
14 corderos Frigorífico ídem 9.50
21 ovejas Matadero ídem 13.30
91 capones Frigorífico Emma 15.50
162 capones Frigorífico Pigué . . . . . 13.—

Ruffa, Cesario Zubiaurre y Cí.—
245 corderos Matadero Pardo 5.20
82 corderos Matadero Pardo 4.80

Blanco, Manuel y H.—
600 ovejas Matadero Lértora . . . . . 15.—

Podestá y Cía.—
35 capones Matadero V. Zauze . . . . . 17.—
98 capones Frigorífico ídem 14.60
84 borregos Frigorífico ídem 11.40

Bunge y Born.—
71 ovejas Matadero Ing. Luiggi 16.50
50 ovejas Matadero Ing. Luiggi . . . . . 14.—
21 capones Frigorífico Ing. Luiggi 15.50

ASAMBLEAS

"Banco Comercial Italiano". Se ha citado a los accionistas para la asamblea general ordinaria, que debe celebrarse mañana a las 3 p. m., en Bartolomé Mitre 460.

REMATES DE ESTA NOCHE Y MAÑANA

Judiciales. — Inmuebles

Casa en 25 de mayo. Sin base. Mañana, a las 3 p. m. — Bravo Barros y Cía.

—Gran propiedad en Avenida Espora 1321-43. Base, $ 300.000.

—Casa en Avenida Espora 1347-63. Base, pesos 60.000. Mañana, a las 3 p. m. — Varela y Rodríguez.

Banco Hipotecario Nacional

SUCURSAL MENDOZA

Propiedad en San Rafael. 197 hectáreas. Base, $ 60.000. Hipoteca, $ 50.000. Mañana, a las 10 a. m.

Monte de Piedad Municipal de La Plata

Alhajas y objetos pertenecientes a pólizas vencidas. Mañana, a las 8.30 p. m. — Antonio L. Grillo.

Haciendas

5.300 vacunos en De Bary. Mañana, a la 1 p. m. — A. Bullrich y Cía.

—600 novillos y vacas en Coronel Suárez. Mañana, a la 1 p. m. — Manuel Castellar.

—1.000 novillos y vacas. 500 capones y ovejas y 20 yeguas y potros. En Pergamino. — Hector J. Acuña.

Muebles

Bibliotecas, escritorios, etc. Hoy, a las 8 p. m. — Carlos Olmi.

—Dormitorios y comedores. Mañana, a las 3 en punto. — José Bacigaluppi.

—Moblaje importado. Hoy, a las 8.30 p. m. — R. S. Vitrian.

—Muebles de todas clases. Hoy, a las 8 p. m. — Angel A. Calcagno.

—Juegos de sala, dormitorios, etc., en gran cantidad. Mañana, a las 2 y 8 p. m. — Gerstein y Guibert.

—Moblaje importado. Hoy, a las 8.30 de la noche. — R. Cubiello y Cía.

—Moblaje importado. Mañana, a la 1.15 p. m. — Rosa C. de Cabrera.

—Pianos y otros. Hoy, a las 8.30 de la noche. — S. Socolwsky.

Artículos generales

Imprenta y papelería, como judicial. Hoy, a las 8 p. m. — Adolfo Calvete.

—Perlas, relojes, armas y otros. Mañana, a las 8.30 p. m. — Pedro Dulom y Cía.

—Consultorios médicos y artículos de medicina. Hoy, a las 8.30 p. m. — Meccia y Cía.

—Carros, caballos y guarniciones. Mañana, a las 2 p. m. — V. Grecco y Cía.

—Mercaderías varias. Esta noche, a las 8.30 — Angel A. Calcagno.

—Librería, juguetería, etc. Mañana, a la 1.30 p. m. — Luis B. Berutti y Cía.

—Automóviles y accesorios. Hoy, a las 8 p. m. — Cabarrou y Cía.

—Tienda, confecciones, etc. Hoy, a las 8 de la noche. — A. Chavin.

ADUANA

EXPORTACION DE PRODUCTOS DEL PAIS

Se han exportado en el día de ayer por el puerto de la capital los siguientes productos:

Para Génova: 2.742.500 kilos de rollizos de quebracho; 1.930 bolsas extracto de quebracho, con 96.500 kilos.

Para San Vicente, a órdenes: 70 rollizos de quebracho, con 45.000 kilos; 1.495 bolsas lino, con 92.482 kilos; 5.270 bolsas trigo, con kilos 363.000; 2.616 bolsas avena, con 146.496 kilos; 6.144 bolsas maíz, con 397.000 kilos.

Para Liverpool: 2.979 bolsas lino, con kilos 189.624; 4.015 cuartos vacunos congelados, con 342.837 kilos; 1.769 reses carneros congelados, con 50.995 kilos; 4.410 bolsas trigo, con 281.305 kilos; 256.832 kilos de trigo a granel; 735.868 kilos de maíz a granel; 200 cajones lenguas conservadas, con 9.280 kilos; 43 cascos sebo, con 25.726 kilos; 436 fardos lana, con 180.198 kilos.

Para El Havre: 723.443 kilos de avena a granel.

Para Capetown: 8.073 bolsas trigo, con kilos 562.440.

Para Asunción: 50 bolsas papas, con 3.500 klos; 27 bultos cebollas y porotos, con 1.690 kilos.

Para Suecia: 5.639 bolsas lino, con 338.340 kilos; 4.037 bolsas tortas de sebo, con 242.200 kilos; 3.519 bolsas maíz, con 211.120 kilos.

Para aBrcelona: 11.964 bolsas maíz, con kilos 700.149.

Para Santa Cruz de Tenerife: 3.758 bolsas maíz, con 225.749 kilos; 1.520 bolsas harina, con 97.280 kilos; 26 fardos lana, con 10.378 kilos.

Para Nueva York: 16.676 bolsas lino, con 1.093.389 kilos; 3.844 bolsas maíz, con 254.000 kilos.

Para Christiania: 249 fardos lana, con kilos 103.230; 4.416 bolsas cebada, con 285.000 kilos; 1.121 cascos sebo, con 244.422 kilos; 2.000 bolsas extracto de quebracho, con 102.340 kilos.

MARITIMAS

Marea y viento

Desde las 6 a. m. hasta las 9 a. m. de hoy.—
6 a. m., 21 pies con 4 pulgadas; viento N.
7 a. m., 21 pies; viento N.
8 a. m., 20 pies con 4 pulgadas; viento N.
9 a. m., 20 pies; viento N.
Río: baja.

Vapores esperados

Vapor inglés Julia Park, de Cardiff, a Riachuelo, con carbón.

Id. id. Fairport, de Cardiff, en la dársena sud, con carbón.

Id. nacional Malvinas, de Florianópolis, en la Boca, con fruta.

Id. inglés Frank Parish, de Newport, en la Boca (F. C. S.); con carbón.

Id. id. Durham, de La Plata, en la dársena norte, a cargar, entró a las 7 a. m.

Vapores a salir

Vapor holandés Tubantia, a las 4 p. m., de la dársena norte para Amsterdam y escalas, con pasajeros, correspondencia y carga.

Id. inglés Buranda, del dique 2 para San Vicente, a órdenes, con frutos.

Id. nacional Juanita, del dique 3 para Pelotas, con carga.

Id. danés Freda, del dique 1 para Rosario, a cargar.

Id. inglés Lodaner, del dock sud para Nueva York, con rollizos.

Mañana: vapor italiano Principe de Udine, de la dársena norte para Génova y escalas, con pasajeros, correspondencia y carga.

Id. nacional Moinho Mluminense, del dique 1 para Franciá, con cereales y mulas en pie.

Vapores de los ríos

Llegaron: Ciudad de Buenos Ares y Cabo Corrientes, de Montevideo, Humaytá, de Asunción y escalas.

Salen: Ciudad de Buenos Aires, a las 10.30 p. m. y Cabo Corrientes, a las 11 p. m., para Montevideo; Luna, para Carmelo, y Río Paraná para Paraná y escalas.

Línea de la costa sud

Pellegrini, saldrá el 9 de la Boca para San Antonio, con pasajeros y carga.

Río Negro, salió ayer de la dársena sud para San Antonio.

Atlántico, salió el 1.º de ésta para Punta Arenas.

Asturiano, de Punta Arenas para ésta, salió hoy de Madryn; debe llegar el lunes en ésta.

Argentino, de ésta para Punta Arenas, debe haber salido ayer de Santa Cruz.

Mascota, salió ayer de ésta para Bahía Blanca y Patagones.

Brasil, saldrá el 8 de San Antonio para ésta.

Presidente Mitre, de ésta para Río Gallegos, llegó hoy a Comodoro Rivadavia.

Línea del Brasil

Toro, saldrá mañana, a las 10 a. m., del dique 3, para Porto Alegre y escalas, con pasajeros y carga.

Vaquillona, salió ayer de ésta para Río de Janeiro.

Juanita, saldrá hoy del dique 3 para Pelotas, con carga.

Benjamín, entró ayer en la dársena sud, procedente de Paranaguá, con carga.

Libertad, debe salir hoy de Paranaguá para ésta, con carga.

Independencia, llegará hoy á ésta, procedente de Paranaguá, con carga.

General Pueyrredón, saldrá pasado mañana de la Boca para Paranaguá y Antonina, con carga.

Malvinas, llegará hoy a la Boca de Florianópolis, con fruta.

Vapores en viaje

Inglés Demerara, salió el 31 de enero de La Plata para Liverpool.

Id. Deseado, de Liverpool para ésta, salió el 2 de Lisboa.

Id. Orita salió el 27 de Enero de Liverpool para Montevideo y Pacífico.

Id. Araguaya, de ésta para Liverpool, salió el 20 de enero de Río de Janeiro.

Id. Desna, de ésta para Liverpool, salió el 24 de enero de Lisboa.

Id. Oronsa, de Pacífico para Liverpool, salió el lunes de Punta Arenas.

Id. Voltaire, salió el 22 de enero de Nueva York para ésta.

Id. Victoria, de Liverpool para el Pacífico, salió el 29 de enero de Montevideo.

Id. Byron, salió ayer de ésta para Nueva York.

Id. Highland Piper, salió el 19 de enero de La Plata para Londres.

Id. Highland Rover, salió el 25 de enero de La Plata para Londres.

Id. Highland Pride, llegará a ésta el día 6, procedente de Londres.

Id. Avenir, llegará a ésta el día 5, procedente de Bredgewater.

Id. Manchester City, llegará a ésta el día 9, procedente de Londres.

Id. El Paraguayo, llegará a ésta el día 7, procedente de Londres.

Holandés Zeelandia, de Amsterdam para ésta, salió el 28 de enero de Lisboa.

Id. Hollandia, de ésta para Amsterdam salió el 29 de enero de Lisboa.

Id. Frisia, de ésta para Amsterdam, pasó el 1.º por F. Noronha.

Id. Geiria, salió el de Amsterdam para ésta.

Id. Tubantia, saldrá hoy de ésta para Amsterdam.

Francés Garrona, de Burdeos para ésta, salió el 1.º de Santos.

Id. Samara, de ésta para Burdeos, salió ayer de Montevideo.

Id. Hudson, de ésta para Burdeos, salió el 30 de Dakar.

Id. Liger, de ésta para Burdeos, salió el 30 de enero de Dakar.

Id. Mont Cenis, de Marsella para ésta, salió el 30 de Dakar.

Español Infanta Isabel, de Barcelona, es esperado el día 7 en ésta; salió anoche a las 11 de Santos.

Id. Príncipe de Asturias, de ésta para Barcelona, salió el 2 de Las Palmas.

Id. Cádiz, de ésta para Barcelona, salió el 2 de Cádiz.

Id. Catalina, de Barcelona para ésta, salió el 18 de enero de Cádiz.

Id. León XIII, de Bilbao para ésta, pasó el sábado a las 2 p. m. por el Ecuador.

Id. P. de Satrústegui, de ésta para Bilbao, pasó el 24 de enero, a la 1 a. m. por el Ecuador.

Id. Reina Victoria Eugenia, salió el 2 de ésta para Barcelona.

Id. Infanta Isabel de Borbón, saldrá hoy de Barcelona para ésta.

Italiano Garibaldi, procedente de Génova es esperado en ésta el día 7.

Id. Cavour, de ésta para Génova, salió el 16 de enero de Santos.

Id. Tomaso di Savoia, procedente de ésta debe llegar mañana a Génova.

Id. Principe di Udine, saldrá mañana de ésta para Génova.

Francés Amiral Troude, de Burdeos para ésta, salió el lunes de Lisboa.

Inglés Amazon, salió el 30 de enero de Liverpool para ésta.

Id. Darro, saldrá hoy de Liverpool para ésta.

Id. Highland Scott, saldrá el 8 de La Plata para Londres.

Id. Highland Soch, salió el 28 de enero de Londres para ésta.

Id. Vauban, saldrá mañana de Nueva York para ésta.

Id. Verdi, salió el 20 de enero de La Plata para Nueva York.

Id. Vestris, saldrá el 17 de La Plata para Nueva York.

Id. Ortega, de Liverpool para el Pacífico, llegó el 2 a Valparaíso.

Id. Hostilius, salió el 21 de enero de Nueva York para ésta.

Id. Harmodius, salió el 22 de enero de Liverpool para ésta.

Italiano Indiana, salió el 27 de enero de Génova para ésta.

Holandés Drechterland, salió el 1.º de Amsterdam para ésta.

Sueco Princessan Ingeborg, de Gothenburgo para ésta, saldrá mañana de Río de Janeiro.

Francés Provence, de Marsella para ésta, salió ayer de Dakar.

Id. Amiral V. de Jagouse, de El Havre para ésta, llegó ayer a Río de Janeiro.

Holandés Kememerland, de Amsterdam para ésta, salió el 2 de Río de Janeiro.

Entradas y salidas de buques de Ultramar, habidas en el puerto de la Capital, desde las 8 a. m. de ayer, hasta las 8 a. m. de hoy.

Entradas: vapor inglés Durham, id. id. Tartary, barca italiana Sant Antonio.

Salidas: vapor inglés Byron, id. italiano Speranza, id. uruguayo Maldonado, id. norteamericano Oregonian, id. griego Vasilefs Constantinos, id. nacional Vaquillona.

Movimiento habido en el puerto de la capital en el día de ayer

Descargaron en dársenas y diques, 4 vapores; Riachuelo, 15 vapores.

Cargaron en dársenas y diques, 33 vapores; Riachuelo, 5 vapores.

Giros otorgados

Garonna, dique 4, sección 1.ª, a descargar.
A. R. de Genoully, dique 1, sección 2.ª, a embarcar.
Rambla, Boca, sección removido, a cargar.
Durham, dársena norte,, sección 5.ª, a embarcar.
Karmo, dock sud, a embarcar.
Tripolitania, Boca, frente al ferrocarril Sud, a embarcar.
Trasatlantic, dique 1, sección 4.ª, a cargar.
Strabo, dique 3, elevadores, a cargar.
Vestris, dársena norte, fondeado, a embarcar.
Venezuela, Barracas, frente a Peña, a descargar.
Vittorio, dique 2, elevadores, a cargar.
Juanita, dique 3, elevadores, a cargar.
P. Angelita, Boca, sección removido, a cargar.
Urania, Boca, Vuelta de Rocha, a embarcar.
F. Parish, Boca frente al ferrocarril Sud a embarcar.
Spangereid, dock sud, a embarcar.
México, Boca, sección removido, a descargar.
Kelvinbank, dársena sud, parte Este, a descargar.
Don Amadeo, Mercado Central de Frutos, a descargar.

Vapores correos a salir

Mañana: vapor italiano Principe di Udine, llevará correspondencia para Brasil, España, Bélgica, Francia, Gran Bretaña, Grecia, Egipto, Suiza e Italia, con alcance en el puerto hasta las 10 a. m.

Mañana: vapor inglés El Uruguayo, llevará correspondencia para Dinamarca, Rusia, Noruega, Holanda y Gran Bretaña: franqueo simple hasta las 8 a. m., sin alcance.

Vapores correos a llegar

Febrero 6: vapor inglés Highland Pride, distribuirá correspondencia de Europa hasta el 18 de enero.

Febrero 7: vapor español Infanta Isabel, distribuirá correspondencia de Europa y Canarias hasta el 20 de enero.

Febrero 7: vapor italiano Garibaldi, distribuirá correspondencia de Europa hasta el 17 de enero.

El Tubantia

Salió hoy, a las 4 p. m., de la dársena norte, este paquete del Lloyd Real Holandés para Amsterdam y escalas, con 160 pasajeros de cámara, 400 de tercera clase, correspondencia y carga.

El Principe di Udine

Este paquete italiano, saldrá mañana de la dársena norte para Génova y escalas, con pasajeros, correspondencia y carga.

El Oronsa

Este paquete de la Mala Real Inglesa, salió el lunes de Punta Arenas en viaje de Pacífico para Liverpool; llegará el domingo a Montevideo.

El Infanta Isabel

En viaje de Barcelona para ésta, salió anoche a las 11 de Santos este paquete español; es esperado el lunes en ésta; trae pasajeros, correspondencia y carga general.

El Garibaldi

Este vapor italiano, que salió el 17 de enero de Génova, es esperado en ésta el domingo o el lunes temprano; conduce pasajeros, correspondencia y carga general.

Prácticos de turno para los vapores de salida

Del puerto: 22 Pedro Viscovich, 23 Pascual Donato, 24 Natalio Hillich, 25 Antonio Bakara, 26 José Culota, 27 Andrés Rubinich, 28 Stabro Marino, 29 Eugenio Maggi, 31 Pedro Bulle, 32 Rosario D'Antoni, 33 Salvador D'Antoni, 34 Jorge Bakmay.

De los ríos de la Plata, Paraná y Uruguay: 15 M. Soko, 16 E. Giovanelli, 17 J. Prestiani, 18 M. García.

DIRECCION PATENTES DE INVENCION Y MARCAS DE FABRICA, DE COMERCIO Y DE AGRICULTURA.

Marcas solicitadas el 3 de febrero de 1916

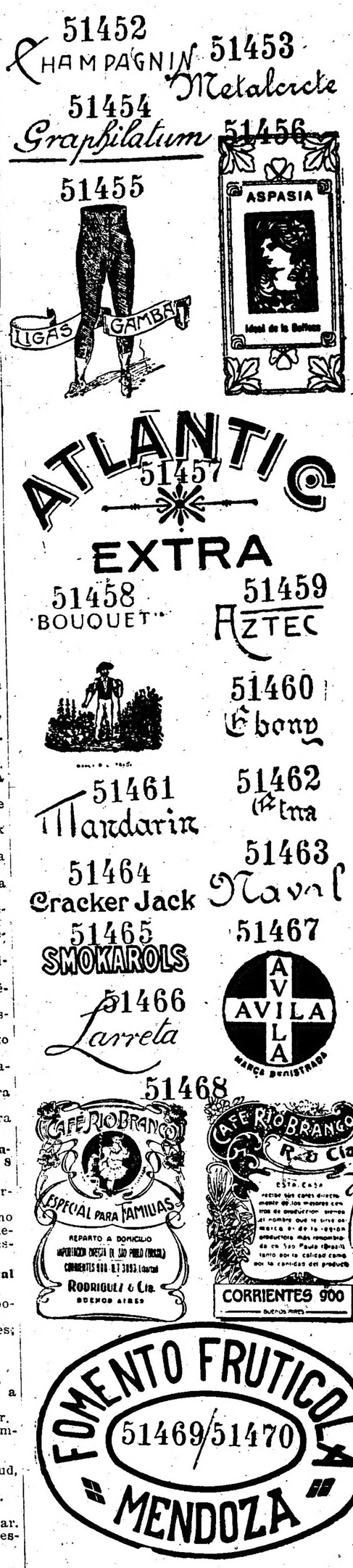

Acta N.o 51.452. — Liberti Hnos. — Bebidas y alcohol, clase 23.

Actas Nos. 51.453 y 51.454. — The Klein Manufacturing Co. — Ferretería, cuchillería, quincallería, pinturería, cerrajería, etc., clase 10.

Acta N.o 51.455. — Carlos Gamba. — Ligas, clase 16.

Acta N.o 51.456. — D. Celso Herrero. — Confecciones, calzados, mercería, bonetería, perfumería, etc., clase 16.

Acta N.o 51.457. — Adot y Peres. — Tejidos en general, etc., clase 15.

Acta N.o 51.458. — Adan Trabucco. — Alimenticios, etc., clase 22.

Actas Nos. 51.459, 51.460 y 51.461. — A. F. Gallun y Sons. — Cueros en general y sus productos, clase 19.

Acta N.o 51.462. — Vacuum Oil Company. — Substancias vegetales, animales y minerales, etc., clase 3.

Acta N.o 51.463. — Louis M. de Vries. — Pastillas de peppermint y de chocolate, clase 22.

Acta N.o 51.464. — Rueckheim Bros. y Eckstein. — Productos de confitería y pastelería, clase 22.

Acta N.o 51.465. — Liggett y Myers Tobacco Co.— Tabacos, cigarros, cigarrillos, etc., clase 21.

Acta N.o 51.466. — Luis Siena. — Bizcochos, clase 22.

Acta N.o 51.467. — Avila y T. Avila. — Productos medicinales, farmacéuticos, veterinarios, drogas, etc., clase 3.

Acta N.o 51.468. — Rodríguez y Cía. — Cafés, clase 22.

Actas Nos. 51.469 y 51.470. — Fomento Frutícola de Mendoza. — Alimenticios, bebidas, etc., clases 22 y 23.

Acta N.o 49.556 (modificación). — Ricardo Varela. — Tabacos, cigarros, cigarrillos, etc., clase 21.

OBLIGADO & Cía.

Agentes de Patentes y Marcas — B. Mitre 343

ADMINISTRACION DE PROPIEDADES E HIPOTECAS

del Banco Español del Río de la Plata

RECONQUISTA 200

SE ALQUILAN CASAS EN:

ANCHORENA 28 casi esquina a Rivadavia, al lado del subterráneo, casa de 6 habitaciones, cuarto de baño, cocina y pieza de servicio, vería de 2 a 4 p. m. 150 $.

BARTOLOME MITRE 955, altos y bajos, 12 habitaciones principales y 3 para el servicio, tres cuartos de baño, cocina, patios, etc., vería de 2 a 4 p. m., 450 $.

ECUADOR 1421 casi esq. Santa Fe, 4 habitaciones principales y dependencias, llaves al 1407, 120 $.

FLORIDA 665, vestíbulo, 8 grandes habitaciones, cuarto de baño, cocina y demás comodidades, vería de 2 a 4 p. m., 320 $.

GARAY 529 y 531, casas de 7 habitaciones principales y 2 para el servicio, cocinas, cuarto de baño y demás comodidades, verías de 10 a 4 p. m., 150 $.

MAIPU 250, 6 habitaciones y dependencias, $ 220. vería de 2 a 4 p. m.

MAIPU 777, de sala, antesala, comedor, escritorio, 4 dormitorios y dependencias, tiene artefactos sanitarios, instalación de campanillas y luz eléctrica, vería de 10 a 12 y de 2 a 4 p. m.

MAIPU 890, petit hotel compuesto de 7 habitaciones principales y 3 para servicio, 2 cuartos de baño, cocina, luz eléctrica, patios y terraza, vería de 10 a 12 m. y de 2 a 4 p. m. 270 $.

MORENO 2085, 10 grandes habitaciones y dependencias, gran terraza, patios, etc., abierta todo el día, 130 $.

PARAGUAY 794 esq. Esmeralda, casas modernas, de 6 habitaciones principales y 2 para el servicio, cuarto de baño con artefactos, cocina, luz eléctrica y ascensor, pesos 200 y 280.

PUEYRREDON 983, casa moderna de 8 habitaciones y dependencias, con instalación de luz eléctrica y artefactos completos de cuarto de baño, vería de 2 a 4 p. m., $ 220.

RIO CUARTO 1608, 6 habitaciones, cuarto de baño, cocina, patio, etc., llaves al número 1602, 130 $.

SAN LUIS 2723 y 2741, 7 habitaciones principales y 4 para el servicio, cuarto de baño con artefactos, cocina, vestíbulos, etc., de 2 a 4 p. m., 220 $.

25 de MAYO 568, petit-hotel, compuesto de 9 habitaciones principales y 3 para servicio, cocina, patio y terraza, vería de 2 a 4 p. m., 250 $.

EN BELGRANO, inmediatas a la est. del F. C. P.

JURAMENTO 2930, 6 habitaciones y dependencias.

MENDOZA 3178, chalet de 8 habitaciones principales y 2 para el servicio, dependencias y jardín, vería de 1 a 4 p. m., 160 $.

PAMPA 3010, 8 habitaciones principales y una para servicio, cuarto de baño con artefactos, cocina, lavadero y jardín, vería de 8 a 11 a. m., 160 $.

EN VILLA DEL PARQUE, Cuenca 3391 y 3393 a 3 cuadras de la estación del ferrocarril y a dos del tranvía, chalets de 6 habitaciones y dependencias, con jardín y quinta, llaves almacén del frente.

DEPARTAMENTOS

CHARCAS 738, departamentos lujosos, compuestos de sala, antesala, escritorio, comedor, 4 dormitorios, 2 cuartos de baño con artefactos, ascensores de familia y servicio, alquiler desde 300 $.

DULCE 741 y 747, 3 habitaciones y dependencias, pesos 50 y 65.

24 de NOVIEMBRE 387, 3 habitaciones, cuarto de baño, cocina y gran terraza, llaves al departamento núm. 3, 80 $.

LOCALES PARA NEGOCIO

BARTOLOME MITRE 951|63, gran local con sótano, vería de 2 a 4 p. m.

MAIPU 356|58, espacioso local con sótano y dependencias, vería de 2 a 4 p. m.
vería de 4 a 7 p. m., 130 $.

MAIPU 773, con gran sótano y un departamento anexo de dos piezas y dependencias, vería de 10 a 12 m. y de 2 a 4 p. m.

PUEYRREDON y SAN LUIS, gran local de negocio, con sótano y dependencias, vería de 2 a 4 p. m
262 v. 3 Feb.

CURSO GRATUITO DE TELEGRAFIA

En el local de la escuela Rioja 830 se dictan clases gratuitas de esta asignatura y en cuyo curso existen asientos vacantes. La enseñanza es para ambos sexos. Las clases funcionan los días lunes, miercoles y sábados, de 8 a 10 de la noche.

EDICTOS JUDICIALES

Por disposición del señor juez de 1.a instancia en lo civil de la Capital de la República doctor don Uladislao F. Padilla, se cita y emplaza por el término de treinta días, a contar desde la primera publicación del presente, a todos los que se consideren con derecho a los bienes dejados por fallecimiento de doña MARIANA FREIRE DE VIDAL, ya sean como herederos o acreedores; para que dentro de dicho término, comparezcan por ante su Juzgado y Secretaría del que suscribe, a deducir sus acciones en forma, bajo apercibimiento de lo que hubiere lugar por derecho.

Buenos Aires, diciembre 22 de 1915. — Jorge Ferrari. 101 v. 6 Feb.

Por disposición del señor juez de comercio de la capital, doctor Eduardo M. Naón, se hace saber por el término de ocho días que se encuentra de manifiesto en secretaría el estado de distribución presentado en el concurso Maffei Roque.

Buenos Aires, 29 de diciembre de 1915. — Oficina, Palacio de Justicia 5.o piso, sobre Lavalle. — L. Martín y Herrera. 255 v. Feb. 9.

Por disposición del señor juez de comercio de la capital, doctor Eduardo M. Naón, secretaría del autorizante, se hace saber por el término de ocho días, que se encuentra de manifiesto en secretaría por igual tiempo, el estado de distribución presentado por el síndico de la quiebra de VAMONDE DE PAIS D.a CIPRIANA y a disposición de los acreedores.

Buenos Aires, Febrero 1.o de 1916. — Federico Villafañe, secretario. 271 v. 11 Feb.

Por disposición del señor juez de comercio de la capital, doctor Alberto Estrada, se hace saber por el término de seis días a todos los acreedores de don Francisco Casas el auto recaído en el juicio de su quiebra y que transcripto dice así:

Buenos Aires, Enero 20 de 1916. — AUTOS Y VISTOS: Estando justificados por las constancias de autos los extremos exigidos por la ley, declárase en estado de quiebra a FRANCISCO CASAS. Nómbrase contador a don Juan B. Clark, a quien le ha correspondido según el sorteo practicado en este acto ante el actuario. Fíjase como fecha provisoria de la cesación de pagos el día 6 de Enero de 1916, líbrese oficio al señor Director de Correos para que retenga y remita al contador nombrado la correspondencia epistolar y telegráfica del fallido, que deberá ser abierta en su presencia o por el juez en su ausencia, a fin de entregarle la que fuere puramente personal; intímese a todos los que tengan bienes y documentos del fallido para que los pongan a disposición del contador, bajo las penas y responsabilidades que corresponden; se prohibe hacer pagos o entrega de efectos al fallido, so pena a los que lo hicieran de no quedar exonerados, en virtud de dichos pagos y entregas de las obligaciones que tengan pendientes en favor de la masa; procédase por el actuario y el contador nombrado a la ocupación, bajo inventario, de todos los bienes y pertenencias del fallido; líbrense los oficios del caso a los señores jueces de comercio y a la oficina de Embargos e Inhibiciones para que anote la que se decreta contra el fallido y cítese al señor Agente Fiscal. Publíquese edictos por seis días en los diarios "Boletín Judicial" y LA EPOCA, haciendo saber este auto y convocando a los acreedores a junta de verificación de créditos, que tendrá lugar en la sala de audiencias del juzgado el día 14 del próximo Febrero a las 2 p. m.

Se señalan para notificaciones en secretaría los días lunes y jueves o el siguiente hábil, si alguno de éstos fuere feriado.—Rep. la foja. Eduardo M. Naón. — Ante mí: Alberto F. Jordán, secretario.
280 v. 10 Feb.

Por disposición del señor juez de comercio de la capital, doctor Eduardo M. Naón, se hace saber a los acreedores del concurso de don SANTIAGO ROSALINO que el síndico ha practicado un estado de distribución y cuenta de gastos que están de manifiesto en secretaría para que dentro del término de ley formulen oposiciones bajo apercibimiento de que si dentro de dicho término no lo hicieran será aprobado por el juzgado. — J. Arturo Aguilar, secretario. Palacio de Justicia 5.o piso, Plaza Lavalle.

Buenos Aires, diciembre 31 de 1915. 276 v. 13 Feb.

AVISOS VARIOS

EMPRESA DE PINTURAS DE JUAN J. GUERRA

Para la ciudad o campaña. — Presupuestos gratis. — San Salvador 3866.

v. 11 F.

Consejo Nacional de Educación

INSTRUCCION PRIMARIA OBLIGATORIA Y MATRICULACION DE TODOS LOS NIÑOS DE 6 A 14 AÑOS.—A LOS PADRES DE FAMILIA.

La matrícula escolar es obligatoria para todos los niños de 6 a 14 años de edad, del municipio de la capital, colonias y territorios nacionales, y los padres, tutores o encargados serán multados con arreglo a lo dispuesto en el artículo 44, inciso 8o. de la ley (5 a 100 pesos), si no inscriben a los niños que tengan bajo su dependencia (artículo 13 de la ley de educación).

Con el objeto indicado, la matriculación e inscripción de alumnos se efectuará en los mismos locales de las escuelas a que concurrirán los niños y en la forma y fechas indicadas en los carteles que el Consejo Nacional de Educación ha fijado en los frentes de las escuelas y en los parajes visibles de la capital.

Para mayores datos e informes dirigirse a la oficina de obligación escolar del Consejo Nacional de Educación, calle Rodríguez Peña 954, de 12 a 6 p. m.—El secretario general.

131 v 2. marzo d. p. m.

AVISOS POPULARES

DIEZ CENTAVOS POR PUBLICACION

TRABAJOS PEDIDOS

AMA DE LECHE PARA UN CHICO DE 5 MESES se le dan 30 $ y pieza o prefiere matrimonio. Piedras 1296.

AMA SE NECESITA PARA CRIAR EN SU CASA niño de pocos días. Reconquista 642.

CHICA SE NECESITA, QUINTINO BOCAYUVA 525.

CHICO DE 12 a 14 años NECESITO, SANTA FE 5041.

DOS SIRVIENTAS UNA QUE ENTIENDA DE COcina, sueldo 30 $, Victoria 531.

LAVANDERA DE PROFESION SE NECESITA Gallo 1955, dep. 7.

LAVANDERA NECESITASE, CANGALLO 1233, 1er. piso.

MUCHACHA PARA SERVICIO SE NECESITA, Rivadavia 7022.

MUCAMA SE NECESITA PARA TODO TRABAJO con cama, Esmeralda 934.

MATRIMONIO PARA UN ESTABLECIMIENTO EN la provincia del Norte, se necesita ella buena cocinera, él jardinero, de oficio, presentarse de 9 a 11 a. m., Arenales 1282.

NECESITASE MUJER FORMAL Y DE CONFIANza, que sepa cocinar y otros quehaceres de la casa, con cama: Chile 2286.

NIñera Y OTROS QUEHACERES NECESITO, CON buenos informes, de 16 a 17 años, R. Chile 1112.

PEONCITO PARA COCINA PRECISO, SUELDO 20 pesos: Chile 1050.

PRECISO SIRVIENTA, PARA TODO SERVICIO doméstico, con buenos informes: B. Mitre 1412.

PEON DE COCINA PRACTICO Y TRABAJADOR, se precisa: Paraná 372, de 8 a 10 a. m.

SIRVIENTA BIEN RECOMENDADA SE NECESita, buen sueldo, O'Higgins 2096.

Señorita DE BUENA PRESENCIA SE OFRECE para gobernanta o dama de compañía para casa muy seria y distinguida, por carta solamente a C. Administración de este diario. 274 v. 6 Feb.

SIRVIENTA QUE SEPA COCINAR NECESITAN dos personas solas, Caballito 720.

SE NECESITA MUCHACHA DE 12 años, SUELDO 10 $, Méndez de Andes 917.

SIRVIENTA SERIA PARA TODO TRABAJO, Habiendo mucama, se necesita, 30 a 35 $, que sepa de cocina, sueldo seguro, otra muchacha de 15 a 18 años, de 12 a 15 $, Bogotá 2655.

TRABAJOS OFRECIDOS

AMA SE OFRECE, PARA CRIAR CON BIBERON, Jujuy 1033.

AMA DE LECHE, ITALIANA, SE OFRECE; Estamante 765.

AMA ROBUSTA, VASCA, SE OFRECE, ABUNDAnte leche, Cangallo 1723.

COCINERA española SE OFRECE, SABE SU OBLIgación, Cochabamba 1040.

COCINERA Y OTROS QUEHACERES SE OFRECE, Del Carmen 742.

DESEA COLOCARSE SIRVIENTA CON UNA chica de 9 años, Campichuelo 1210.

DOS SIRVIENTAS SE OFRECEN, ENTIENDEN de cocina; Sarmiento 1551, piso 2.o.

ESTANCIEROS: ARGENTINO FORMAL, DE 35 años, práctico en vida rural, se ofrece como ayudante de mayordomo, tenedor de libros, instructor de jóvenes hasta materias generales del colegio nacional, habla inglés y alemán. Conoce música, piano y violín. J. Rodríguez, Junín 851. 1 p.

ENCARGADO PARA CASA DE DEPARTAMENTOS ofrécese, persona civil, activa, enérgica, práctica gestiones judiciales, apoderada primeras casas, con referencias a satisfacción; Cangallo 1368.

HOMBRE FORMAL SE OFRECE PARA TRABAjo liviano, sabe de cocina, J. B. Belgrano 1121.

HOMBRE FORMAL DE 27 años DESEA TRABAjar de 9 a 12 de la noche en cualquier trabajo H. Hernández, Brandsen 1216.

JOVEN DE 19 años, PRACTICO EN TODO TRAbajo, ofrécese; Av. de Mayo 1168.

JOVEN español SE OFRECE SIN PRETENSIONES para cualquier trabajo, tratar Lavalle 2613, por carta o personalmente.

LAVANDERA SE OFRECE, LAVAR EN SU CASA calle Morón 3281, Flores.

MEDIO OFICIAL AJUSTADOR SE OFRECE, Honduras 3940.

OFICIAL PELUQUERO SE OFRECE, COMPETEnte; Reconquista 592.

PLANCHADORA FORMAL SE OFRECE POR LA diario; B. Mitre 1424.

RELOJERO SE OFRECE, CIUDAD O CAMPO, Venezuela 1411.

SE OFRECE UN PEON DE QUINTA PARA LA ciudad o campo, que entiende de cocina también sin pretensiones, dirigirse por carta a Emilio R. Lapuente, Juncal 767.

Señorita DESEA EMPLEARSE EN CASA SERIA para hacer cualquier trabajo no siendo sirviente, por carta a C. A. C. Cañuelas F. C. Sud. 1 p.

TAPICERO FRANCES RECOMENDADO OFRECE se para casas de familias. Hace toda clase de trabajos, especialidad en cortinados, muebles, fundas y tapizar paredes. Precios módicos. Cangallo 68, U. T. 2013, Mitre. 241 v. Feb. 3.

ALQUILER DE CASAS

PETIT HOTEL CON 9 HABITACIONES, HALL, patio, etc., edificación moderna y muy confortable, Bulnes 1919, puede visitarse a toda hora.

Adolfo Bullrich y Cía.

Sucursales y remates-ferias de haciendas periódicos en Bahía Blanca, Azul, Chascomús, 30 de Agosto, Necochea, Coronel Suárez, Utracán, Quequén y De Bary.

5000 VACUNOS DE "LA ARAUCANA" EN VENTA—

Haciendas de muy alta mestización Durham y en muy buen estado, por liquidación total de las existencias en el establecimiento "La Araucana", distante 4 leguas de Vedia, F. C. P., por orden y cuenta de don Arturo H. Massey.

La hacienda es toda sola marca del vendedor y sus planteles y rodeos son dignos de la más alta recomendación, por su tipo, tan perfecto y tan completo que es sin duda muy difícil alcanzarlo igual en criannas generales. A los ganaderos, criaderos o invernadores y a los frigoríficos, los recomendamos especialmente en la seguridad de que hallarán positivas conveniencias en su adquisición.

La liquidación comprende también 800 ovejas Lincoln, 474 yeguarizos y los útiles y enseres existentes en el establecimiento.

Detalles—840 novillos de 2 1|2 años, listos y casi listos.
1000 novillos de 1 1|2 años, buen estado.
2500 vacas de alta mestización y gran estado, con 2500 terneros al pie, en lotes.
500 vacas de gran clase, servidas.
500 vaquillonas de 2 1|2 años, servidas, en lotes.
1000 vaquillonas de 1 1|2 años, buen estado, en lotes.
Plantel—40 vacas con 40 crías, en dos lotes.
40 vacas servidas.
60 vaquillonas de 2 1|2 años.
60 vaquillonas de 1 1|2 años.
Toros—280 Durham puros por cruza, en lotes de 5 y 10.
Lan.—800 ovejas Lincoln.
Yeguarizos—474 incluso potros, potrillos, yeguas y caballos de tiro y silla.
La venta se realizará
El miércoles 9 de febrero, a las 9 a. m., en el mismo establecimiento, con las haciendas a la vista y clasificadas en lotes apropiados. Comisión, 2 o|o al vendedor y 2 o|o al comprador.
Otros informes en nuestra casa Florida 269 y 273, Buenos Aires. — Adolfo Bullrich y Cía.

BORREGOS LINCOLN DE DEAN. — UN buen conjunto de 40 borregos Lincoln, primera selección de la cabaña de Dean y Sons, importados por el señor W. Candy, se rematarán

El lunes 7 de febrero, a las 3 p. m, en nuestra casa, San Martín 254.

Comisión a cargo de los compradores.—
Adolfo Bullrich y Cía 260-v.5 feb.

5000 VACUNOS DE "LA ARMONIA", DE COBO—

Haciendas de muy alta mestización y gran estado incluso vacas y vaquillonas de pedigree y puras por cruzamiento, para plantel, vacas, vaquillonas y novillos de los rodeos generales, marca líquida del establecimiento "La Armonía" de don Héctor Cobo, en la estación Cobo (F. C. Sur).

El viernes 3 de marzo, a las 12 m., en el mismo establecimiento, con las haciendas a la vista y clasificadas en lotes apropiados.

Oportunamente detalles completos. — Adolfo Bullrich y Cía. 277-v-2m.

LINCOLN DE MILLER—

Un selecto conjunto de 40 carneros y borregos Lincoln seleccionados en las más conocidas cabañas inglesas y en el que figuran varios ejemplares ganadores de premios importado por el señor Federico Miller, se rematará

El martes 8 de febrero, a las 3 de la tarde, en nuestra casa, San Martín 254.

Comisión a cargo de los compradores. —
Adolfo Bullrich y Cía. 278-v 7 f.

SALABERRY & BERCETCHE

Casa central DEFENSA 188, Bs. Aires-Sucursal: Córdoba 951, Rosario

9.000 VACUNOS DURHAM 9.000

De gran clase y estado

22.000 LANARES LINCOLN 22.000

DEFINIDO

En el establecimiento "SAN JACINTO" distante una legua de

OLAVARRIA F. C. S.

El Domingo 6 de Febrero

Próximamente detalles completos.

Informes en nuestra casa central y sucursal Rosario.

Bravo, Davel y Pillado

FERIA EN CAÑUELAS

30 novillos gordos, de 3 años, casi listos.
300 novillos de 2 1|2 y 3 años (200 de una sola marca).
130 novillos de 2 años.
170 novillitos de año y medio.
60 vacas, casi todas con cría.
15 vaquillonas Durham, servidas por toros puros.
10 vaquillonas Holandesas servidas por toros puros.
80 capones Lincoln, gordos.
30 yeguas Clydesdale.
20 caballos de tiro y silla.

Las haciendas son todas de muy buena clase. Se venderán en lotes bien clasificados.

Pídanse informes en la sucursal Cañuelas, o en nuestra casa central, San Martín 478 (Buenos Aires).

Pasado mañana DOMINGO a las 2

El tren que sale ese día de Constitución a las 12.7, llega a la hora del remate

Bravo, Davel y Pillado.

BRAVO BARROS Y Cía.

18 |30 HECTAREAS EN LA CARLOTA. — Judicial. El valioso establecimiento "Las Lomitas", en los departamentos Unión y Juárez Celman, de la provincia de Córdoba. En su mayor parte alfalfadas, cruzadas por el ferrocarril Central Argentino, con las estaciones San Severo y Olmos en el mismo campo, a dos leguas al Este de La Carlota y lindando con las chacras de este último pueblo. Se trata de una estancia realmente importante, que tiene valiosas poblaciones, 19 molinos, 31 potreros, extensos alambrados e infinidad de mejoras, y que reune todos los requisitos indispensables para obtener alto interés sobre el capital, ya se trate de explotarla directamente o de dedicarla a renta. Por otra parte, y dadas las estaciones de ferrocarriles que la rodean, allí pueden formarse pueblos de importancia, cuyas quintas y chacras y las pequeñas fracciones se colocarían a gran precio. Juez doctor Roberto Bunge, secretaría del doctor Fermín M. Alsina. Juicio Fernando Bustelli con Rosa Robins de Brennan. Base, pesos 1.279.076.89, que equivale a pesos 70.94 la hectárea. Si el comprador desea podrá constituir una hipoteca por $ 275.000 oro sellado ($ 625.000 m|n.), a 3 años de plazo, con opción a dos años más, con interés de 8 1,2 o|o anual y en las demás condiciones que la sociedad prestamista establece sus operaciones.

El jueves 10 de febrero, a las 3 p. m., en nuestra casa, 351 San Martín 361. Linda con Jaime Vieyra, Barreto, Cariaga, Barrilliere, Elizalde, Cominges, Angel Godoy, Benito Costa y señora Costa de Campana. Tiene alambrados en el perímetro con 5 hilos lisos y uno de púa con medios postes y varillas de quebracho colorado. Población principal que la constituye un chalet moderno con hall, cuatro habitaciones, cuarto de baño y dependencias. Departamento de dos piezas y cocina para el servicio, aljibe, tres piezas para peones, galpón de material y hierro, molinos con cañerías para la casa y jardín, y monte de frutales y forestales. Existe, además, diseminados en el campo una población de material, con cuatro piezas, cocina y galpón. La mayor parte de los molinos tienen estanques con bebidas. El río Cuarto, que es aguada de primer orden, cruza el campo por la parte Norte. Una pequeña fracción que rodea la estación Olmos no se incluye en la venta. 8 o|o a cuenta de precio. Comisión 2 o|o. Se visita por la estación Olmos. Informes y planos, 351 San Martín 361. — Bravo Barros y Compañía. 252v9Feb.

ENTANCIA EN SAN PEDRO.—JUDICIAL. A poco más de una legua al SE. de San Pedro y con frente al camino a Arrecifes. 974 hectáreas, 30 áreas, que forman el establecimiento Santa Rosa. Tierras aptas para todo destino, especialmente para agricultura. Juez doctor Bunge, secretaría F. M. Alsina. Juicio Fernando Bustelli con doña Rosa Robbins de Brennan Base, $ 220.728.16, que equivale a pesos 226.55 la hectárea. Si el comprador desea, podrá constituir una hipoteca por pesos 50.000 oro sellado ($ 113.636.36 m|n.), a tres años de plazo, con opción a dos años más, con interés de 8 1 2 anual y en las demás condiciones que la sociedad prestamista establece para sus préstamos.

El jueves 10 de febrero, a las 3, en nuestro hall, 351 San Martín 361. Mide 2144m21 al NE., 4360m31 al NO., 4903m29 al SE. y 2062m81 al SO. Según escritura hipotecaria, linda con Tomás Salas Aguilar, Gregorio Alsina, Dominga Martínez, Facundo Quiroga y Juan Kohoene. Está alambrado en todo su perímetro con 4 y 6 hilos lisos, uno y dos de púa, en partes, y postes de ñandubay, y dividido en varios potreros, población principal con vestíbulo, 6 piezas, departamnto de servicio con 3 piezas, dos galpones, molino con tanque y bomba, bebidas, corral, jardín, monte de frutales y forestales, 15 hectáreas de alfalfa y un puesto. Otras poblaciones existentes, pertenecen a los ocupantes. Se visita por San Pedro. 8 o|o a cuenta de precio. Comisión 2 por ciento. Informes y planos, 351 San Martín 361. — Bravo Barros y Cía.

251v9Feb.

MAÑANA A LAS 4 P. M.

Tienda y Zapatería

PACHECO y RECIO

CORRIENTES 531

lun. y vierns.

Banco Hipotecario Nacional

CAPITAL

FINCA. — CALLE TUCUMAN Nos. 3577|81, entre las de Sadi Carnot y Billinghurst. No. Ho. 10.823. Serie C. H. A., 6 o|o.—El Banco Hipotecario Nacional rematará en su local el **LUNES 14 DE FEBRERO DE 1916, a las 2 p. m.,** una finca ubicada en la calle Tucumán Nos. 3577 y 3581. Edificio consta de piso bajo y alto, retirado este último de la línea de la calle; el piso bajo con entrada por los Nos. 3577 y 3581, consta de cuatro piezas, cocina, un galpón para caballeriza, etc., y el piso alto tiene tres piezas, w. c.° Terreno mide 8.66 metros de frente al S., 13 metros 342 milímetros en el contrafrente al N., 50 metros 642 milímetros en el costado E. y 48 metros 034 milímetros en el del O.

BASE DE VENTA: la hipoteca originaria que reconoce de $ 23.500

El comprador continuará haciendo el servicio de la hipoteca originaria que reconoce la propiedad, reducida hoy a $ 22.306 con 305 milésimos y abonará en dinero el exceso sobre esta suma hasta el precio de compra. Los títulos pueden ser examinados en la oficina del Banco antes del remate. Verificado éste no habrá lugar a reclamo. Seña 5 o|o. Comisión 1 o|o en dinero efectivo. Este remate se efectúa con sujeción a lo dispuesto en las leyes vigentes números 8172 y 9155. Por informes, ocurrir al Banco Hipotecario Nacional.

Aviso iniciado en LA EPOCA el 28 de enero de 1916.

No. 236-v-feb.-14

CAPITAL

FINCA. — CALLE CABILDO N. 1139 ENTRE las de Aguilar y Céspedes.—N.o H.o 8420.—Serie C. H. A. 6 o|o.—El Banco Hipotecario Nacional rematará en su local el **VIERNES DIEZ Y OCHO DE FEBRERO DE MIL NOVECIENTOS DIEZ Y SEIS A LA 1 30 p. m.,** una finca ubicada en la calle Cabildo número 1139, con terreno compuesto de: 11,22 metros de frente al S.O., 14,50 metros en el contrafrente; 34.90 metros en el costado S.E., y 34,64 metros en el del N.O., o lo más o menos que resulte.—Edificio compuesto de subsuelo, planta baja y un piso alto, con la siguiente distribución: SUB-SUELO consta de: cocina, dos piezas de servicio y w. c.—PLANTA BAJA, consta de: escalinata, sala, hall, escritorio, comedor, toilette, galería cerrada, etc.; y la PLANTA ALTA se compone de cuatro habitaciones, hall, cuarto de baño, etc.

BASE DE VENTA $ 53.000

El comprador continuará haciendo el servicio de la hipoteca originaria de $ 45.000 que reconoce la propiedad, reducida hoy a pesos 42.420 con 627 milésimos y abonará en dinero el exceso sobre esta suma hasta el precio de compra. Los títulos pueden ser examinados en la oficina del Banco antes del remate. Verificado éste no habrá lugar a reclamo. Seña 5 o|o. Comisión 1 o|o en dinero efectivo. Este remate se efectúa con sujeción a lo dispuesto en las leyes vigentes números 8172 y 9155. Por informes, ocurrir al Banco Hipotecario Nacional.

Aviso iniciado en LA EPOCA el 2 de febrero de 1916. 263-v-18 feb.

SUCURSAL MENDOZA

POR EJECUCION JUDICIAL. — PROPIEDAD en el departamento de San Rafael, distrito Cuadro Nacional, con superficie de 7 hectáreas 1439 metros cuadrados. Préstamo N.o H|o 461|15.210. Serie C. H. A., 6 o|o, de $ 7.000.—El Banco Hipotecario Nacional rematará en el local de su sucursal en la ciudad de Mendoza, establecida en la calle Rivadavia No. 165 el día **LUNES CATORCE DE FEBRERO DE MIL NOVECIENTOS DIEZ Y SEIS A LAS DIEZ DE LA MAÑANA,** una propiedad ubicada en el departamento de San Rafael, distrito Cuadro Nacional, a un kilómetro al sur de la estación del mismo nombre del F. C. B. A. P., con superficie de 7 hectáreas 1439 metros cuadrados, conteniendo: 7 hectáreas de viña francesa y 1439 metros cuadrados de árboles frutales. Tiene además un edificio: La propiedad tiene derecho definitivo de agua para toda su extensión y riega por el canal Salas derivado del río Diamante. Sus límites son: norte, calle pública frente a Perret y Compañía en parte y el resto con los nombrados señores Perret y Compañía; sur, Eduardo Newton; este, Perret y Compañía y calle pública, y al oeste calle pública.

BASE DE VENTA: $ 9.800

El comprador continuará haciendo el servicio de la hipoteca originaria de $ 7.000 que reconoce la propiedad, reducida hoy a $ 6.688 con 769 milésimos y abonará en dinero el exceso sobre esta suma hasta el precio de compra. Los títulos pueden ser examinados en la oficina del Banco antes del remate. Verificado éste, no habrá lugar a reclamo. Seña 5 o|o y comisión 1 o|o que serán exigidas en efectivo en el acto del remate, el que se efectúa con sujeción a lo dispuesto en las leyes vigentes números 8172 y 9155. Por informes ocurrir al Banco Hipotecario Nacional (25 de Mayo No. 245, capital federal) o a su sucursal en Mendoza.

Aviso iniciado en LA EPOCA el 28 de enero de 1916.

No. 235-v-feb-14

PROFESIONALES

MEDICOS

ANALISIS LABORATORIOS Y FARMACIA *Abierto Día y Noche*
SUIPACHA 477 DOCTORES **NELSON**
U. T. 818, Libertad

Doctor CANTARELL Especialista en las enfermedades de la piel, vías urinarias, secretas de ambos sexos y las propias de las señoras. Tratamiento científico, eficaz y rápido de la neurastenia, debilidad vital y agotamiento.
De 2 a 5 p. m. LAVALLE 910 y 8 a 9 p. m.

Secretas-Sífilis-Piel
DOCTOR SARACENI especialista)
Cura rápida de enfermedades secretas, estrecheces uretrales, blenorragia y orquitis. Curación de la sífilis con aplicación sin dolor de
606-914
De 8 a 11 a.m. y de 2 a 9 p.m. CORRIENTES 1777

Dr. ALFREDO SCARANO
Sífilis, venéreas, piel. Servicio de la Asistencia Pública. Azcuénaga 334, de 2 a 6 y de 8 a 10 de la noche.

Dr. A. F. CELESIA
Cirugía y enfermedades de señoras. De 2 a 4 p. m. — Bartolomé Mitre 1791.

Dr. PICCININI
Especialista en enfermedades secretas; gastro intestinales y piel. — Consultas de 11 a 12 a. m. y de 4 a 6 p. m. Consultas 5 pesos, aplicaciones del 914, 20 $. — Corrientes 1211. 196 v Abril 18.

Dr. W. E. ESCUDERO
Señoras, niños y partos. Lunes y viernes, de 4 a 6 p. m. — Arenales 1592. — U. Telef 238, Juncal.

Dr. A. C. REBUFFO
Enfermos de los ojos
Consultas de 10 a 11 y 2 a 6 p. m.
Bmé. MITRE 1038 per.

Dr. MAMERTO ACUÑA
Profesor de la Facultad de Medicina. Enfermedades de niños. Consultorio de 2 a 4 p. m. MAIPU 817.
208 v. Julio 22.

Dr. ELIZALDE
Especialista en vías urinarias, jefe de clínica del servicio de las enfermedades del riñón, próstata, vejiga, etc., en el hospital San Roque. Consultas de 2 a 6. MAIPU 813. 209 v. 22 Abril.

Dr. A. NOCETI
Enfermedades de los ojos y prescripción de anteojos. De 1 a 6 p. m.
MAIPU 535. per.

Dr. MARTIN M. TORINO
Médico cirujano. Enfermedades crónicas e internas. Ha trasladado su consultorio a ARENALES 1640. Consultas de 1 a 3. 212 v. Julio 24.

Dr E. G. FIGUEROA
Afecciones intestinales, estómago y abdominales, tratamiento especial de las hemorroides. — Santa Fe 1273. De 4 a 6 de la tarde.

ABOGADOS

Dr. FRANCISCO BEIRO
TALCAHUANO 267 U. T. 796, Libertad.

DOCTOR VICENTE C. GALLO
Estudio: Avenida de Mayo 1411.
U. T. 665 (Libertad)

DOCTOR FERNANDO SAGUIER
Estudio: Florida 440.
U. T. 6087 (Avenida)

DOCTOR TOMAS DE VEYGA
Estudio: Sarmiento 643. U. T. 6060 (Aven.)
La Plata, calle 7 N.o 791. U. T. 377, La Plata

DOCTOR LEOPOLDO MELO
Estudio: Bmé. Mitre 311
U. T. 1913 (Avenida) y 1866 (Juncal)

Dr. TOMAS A. LE BRETON
Estudio: Bmé. Mitre 343

Dr. ERNESTO CORVALAN
Estudio: Avenida de Mayo 981
U. T. 3900 (Libertad)

DOCTOR JULIO A. ROJAS
Estudio: Uruguay 545. Dpto. 2.
U. T. 1955, (Libertad)

Estudio de los Dres.
CELESIA Y SILVA
Tucumán 900, U. T. 1465 (Libertad)

DOCTOR LUIS J. ROCCA
Anchorena 626.—U. T. 841 (Mitre)

DOCTOR ELEODORO LOBOS
Estudio: Maipú 462
U. T. 22 (Avenida) y 3710 (Avenida)

DOCTOR EMILIO ZORRAQUIN
Estudio: Cangallo 606
U. T. 270 (Avenida) y 3894 (Juncal)

Doctor Leonardo Pereyra Iraola
Esmeralda 1212, U. T. 1521 (Juncal)
Estudio: Florida 880, U. T. (Av.)

DOCTOR HIPOLITO LEYS
Estudio: Lavalle 930, U. T. 3698, (Lib.)

DOCTOR VICTOR M. MOLINA
Estudio: Avenida de Mayo 605
U. T. 4954 (Avenida)

Dr. Antonio Barrera Nicholson
Estudio: Tucumán 1353, U. T. 806 (Libertad)

Dr. DOMINGO E. SALABERRY
Defensa 188

DOCTOR F. NUÑEZ LOZANO
Estudio. Cangallo 673
Unión Telefónica 844 (Avenida)

Doctor Andrés Ferreyra (hijo)
Estudio: Lavalle 1378
Unión Telefónica 4240 (Libertad)

DOCTOR RAUL MANRIQUE
Estudio: Lavalle 730
U. T. 6197 (Avenida) y 357 (Mitre)

DOCTOR JOSE M. GIUFFRA
Estudio: Talcahuano 446

DOCTOR PEDRO A. FOX
Estudio: B. Mitre 754

DOCTOR CARLOS F. MELO
Atiende personalmente su estudio de abogado
URUGUAY 546 U. T. 3784 (Lib.)

DOCTOR M. ALVAREZ COMAS
Abogado
U. T. 3554, Avenida Sarmiento 412

CONTADORES PUBLICOS

JUAN B. PEYRE III
Contador Público Nacional
Lavalle 1431. — De 4 a 6 p. m. — U. T. 1761 Libertad

MINISTERIO DEL INTERIOR

Dirección general de territorios nacionales

Llámase a remate público para la provisión de cien mil (100.000) litros de nafta Pratt y doscientos (200) tanques de hierro reforzados, capacidad de doscientos (200) litros cada uno.

El remate tendrá lugar el día dos (2) de Febrero de 1916, a las 3 p. m., en la Dirección General de Territorios.

El pliego de condiciones se publica en el Boletín Oficial. Por más datos dirigirse a la Dirección General de Territorios.

Buenos Aires, diciembre 28 de 1915.

F. Ruiz Moreno.

v. Febrero 4.

BANCOS

BANCO ESPAÑOL DEL RIO DE LA PLATA— Casa matriz en Buenos Aires, Reconquista número 200.

Capital subscripto . . . . . $ 100.000.000.—m|n.
Capital realizado . . . . . " 97.942.980.— "
Fondo de reserva . . . . . " 47.656.248.88 "
Prima a cobrar . . . . . " 1.234.212.— "

Sucursales:

En el exterior: Barcelona, Bilbao, Coruña, Génova, Hamburgo, Londres, Madrid, Montevideo, con una agencia, París, Río de Janeiro, Sao Pablo, Santos, San Sebastián, Valencia y Vigo.

En el interior: Adolfo Alsina, Bahía Blanca, Balcarce, Bartolomé Mitre, Concordia, Córdoba, Dolores, La Plata, Lincoln, Lomas de Zamora, Mendoza, Mercedes, (Buenos Aires), Mar del Plata, Mercedes, (San Luis), 9 de Julio, Pergamino, Pehuajó, Posadas, Rivadavia, Rosario con una agencia, Rafaela, Saliquelló, Salta, San Juan, San Nicolás, Santa Fe, Santiago del Estero, San Pedro, Tres Arroyos, Tucumán y Villaguay.

Agencias en la capital:

Número 1, Pueyrredón 185; núm. 2, Almirante Brown 1422; núm. 3, Vieytes 2900; núm. 4, Cabildo 2027; núm. 5, Santa Fe 2201; núm. 6, Corrientes 3200; núm. 7, Entre Ríos 1145; núm. 8, Rivadavia 6902; núm. 10, Bernardo de Irigoyen 1299; núm. 11, Caseros 2965; núm. 12, Charcas 1257; número 15, Bernardo de Irigoyen 364; núm. 16, Reconquista y Paseo de Julio.

Corresponsales directos en todos los países.

Abona por depósitos en moneda legal y oro sellado:

En cuenta corriente . . . . . 1 1|2 o|o
A 30 días . . . . . 1 1|2 "
A 60 días . . . . . 2 1|2 "
A 90 días . . . . . 3 1|2 "
A 6 meses . . . . . 4 "
A mayor plazo . . . . . convens.
Depósitos a premio con libreta desde 10 pesos moneda nacional hasta 10.000 $
después de 60 días . . . . . 4 o|o
Cobra:
En cuenta corriente . . . . . 3 o|o
Descuentos generales . . . . . convenc.

El Bando se ocupa de toda clase de operaciones bancarias en general. — Buenos Aires, Diciembre 31 de 1915. — Elías D. Arambarri, gerente general.

BANCO DE LA NACION ARGENTINA. — Fundado en 1891. — Casa central: Buenos Aires, Calle Rivadavia 263 al 399, Reconquista 15 al 39. — Capital, $ m|n. 128.000.000. Fondo de reserva, o|o, pesos 14.565.407.14.

Sucursales y Agencias en la Capital: Belgrano, Cabildo 1900, esquina Sucre: Boca del Riachuelo, Almirante Brown 1101; Flores, Rivadavia 7000, esquina Pedernera, con Agencia en los Nuevos Mataderos; General Urquiza, Bauness esquina Cullen. No. 1, Montes de Oca 1499, esquina California 1102. No. 2, Entre Ríos 1201, esquina San Juan 1802. No. 3, Corrientes 2399, esquina Gallo 401. N.o 4, Bernardo de Irigoyen 1000, esquina Carlos Calvo. No. 5, Rivadavia 2528. No. 6, Santa Fe 2138. No. 7, Caseros 2929, Parque Patricios. No. 8, Triunvirato 724. No. 9, Santa Fe 4562. No. 10, Boedo 885. No. 11, Aduana de la Capital. No. 12, Callao 76 al 84. Oficina de Cambio, en el Hotel de Inmigrantes. Dársena Norte. Oficina de Depósitos Judiciales en el Palacio de Justicia. — Tasa de interés.

El Banco aboonará (Moneda legal solamente)

	Anual
Por depósitos en cuenta corriente . . .	Sin interés
Id. id. a plazo fijo de 90 días, con o sin libreta	3 o|o
Id. id. id. a 180 días, con o sin libreta	4 o|o
Id. id. en Caja de Ahorros después de 60 días, hasta $ 5.000	4 o|o
Id. id. de Ahorros después de 60 días, desde $ 5.001 hasta $ 10.000	3 o|o

EL BANCO

	Anual
Cobra	
Por adelantos en cuenta corriente . . .	8 o|o
Por descuentos de pagarés de comercio y letras de pago íntegro hasta 6 meses de plazo	Convencional
Por descuentos de letras con amortización	7 o|o

El Banco tiene establecidas Sucursales y Agentes en las principales ciudades y pueblos de la República.

El Banco de la Nación Argentina vende letras de cambio sobre Alemania, Austria, Hungría, Inglaterra, Francia, España, Italia, Suecia, Noruega, Rusia, Portugal, Finlandia, Bélgica, Holanda, Suiza, Turquía, Servia, Rumania, Grecia, Bulgaria, Asia, Africa, Oceanía, Estados Unidos de Norte América, Canadá, Chile, Bolivia, Brasil, y Repúblicas Oriental del Uruguay y Paraguay, etc., etc.

BANCO DE ITALIA Y RIO DE LA PLATA. — Casa central, Bmé. Mitre 434 al 448. — Sucursales: En la Capital: N.o 1, calle Corrientes esquina Pueyrredón; N.o 2, Avenida Montes de Oca número 2099; N.o 3, Paseo de Julio número 1258; N.o 4, Calle Moreno número 2300; N.o 5, Calle Rivadavia número 6499. En el interior: Rosario de Santa Fe, La Plata, Bahía Blanca, Paraná, Concordia, Gualeguaychú, Gualeguay, Uruguay, Victoria, La Paz, (E. R.) Resistencia (Chaco).

Agencias: Puerto Ing. White (B. Blanca), Ensenada (La Plata).

Capital realizado . . . . . $ 10.000.000 oro sellado
Fondo de reserva ordinario . " 922.330 " "

SE ABONA

Por depósito en cuenta corr.	1	o|o	1	o|o
A plazo fijo de 30 días . .	2	o|o	2	o|o
Id. id. id. 60 días	3	o|o	3	o|o
Id. id. id. 90 días	4	o|o	4	o|o
Id. id. id. 180 días	4 1|2	o|o	4 1|2	o|o
A mayor plazo	Convencional			

El Banco expide cartas de crédito, vende giros y transferencias por cable y órdenes postales sobre todas las ciudades y pueblos de Italia, así como sobre Londres, París, Madrid, New-York, etc. etc. También sobre Brasil Chile, Paraguay y República Oriental del Uruguay. Recibe remesas al cobro y emite giros sobre todas las sucursales del Banco de la Nación Argentina.

El Banco trata en general todas las operaciones bancarias.

Buenos Aires, 1.o de Diciembre de 1915. — Tomaso Stoppani, Director Gerente.

BANCO DE LONDRES Y RIO DE LA PLATA. — Buenos Aires, Bartolomé Mitre 399. — Barracas al Norte, Montes de Oca 701. — Once, Pueyrredón 301. — Santa Fe 2122. — Bernardo de Irigoyen 1128. —Boca, Almirante Brown 1159.

Abona por año	Papel	Oro
Por depósitos en cuenta corriente .	sin int.	sin int.
Id. id. a la vista, con libreta . . .	sin int.	sin int.
Id. id. a plazo fijo de 3 meses . . .	3 o|o	1 o|o
Id. id. a plazo fijo de 6 meses . . .	3 1|2 o|o	2 o|o
Por depósitos en Caja de Ahorros hasta 10.000 $ papel, después de 60 días	3 "	sin int.
Cobra por año:		
Por adelantos en cuenta corriente .	8 o|o	8 o|o

Depósitos en Caja de Ahorros se reciben en las siguientes sucursales: Once de Septiembre, calle Santa Fe, calle Bernardo de Irigoyen, Boca y Barracas.

Buenos Aires, febrero 1.o de 1916.—James Dey, Barry Scott, gerentes.

Automóviles y carruajes para paseo
SERVICIOS FUNEBRES
IRIBARNE & Cía.
Casa central: TACUARI 344
TELEFONOS: U. Telef. 446 y 1313, Libertad—Comp. 882, Central
NO CONFUNDIR

AVISOS FUNEBRES

ENTIERROS

† ANGEL S. PIZARRO. — (q. e. p. d.) — Falleció el 3 de Febrero de 1916. — Confortado con los auxilios de la Santa Religión y la Bendición Papal. — Sus hijos María del Carmen P. de Matienzo, Angel F., Arturo M., Modestino A., Safira P. de Rojas, María Elina y Silvio A. Pizarro; sus hijos políticos Alberto B. Matienzo, Julia Estrada de Pizarro, Ernestina Miguens de Pizarro, Daniel A. Rojas, sus nietos, hermanos, hermanos políticos, sus tíos, tíos políticos, sobrinos, primos y demás deudos, invitan a sus relaciones acompañarlos a conducir los restos mortales del extinto al cementerio del Norte, mañana sábado 5 del corriente, a las 10.15 a. m. En la iglesia de N. S. del Pilar se dirá una misa de cuerpo presente a las 10.30 a. m. Se ruega no enviar coronas. El duelo se despide por tarjeta. Casa mortuoria, Paraná 1223. — Nota: Carruajes en

INFORMACIONES DE ÚLTIMA HORA

Servicio telegráfico del Exterior

El apresamiento del "Appam"

Estados Unidos lo reconocerá presa alemana

INGLATERRA ENVIARA UNA PROTESTA A WASHINGTON

WASHINGTON, febrero 4 — Quedó definitivamente resuelta la parte jurídica del conflicto creado a los Estados Unidos por la llegada del vapor "Appam" a Old Point.

El secretario del departamento de relaciones exteriores, Mr. Lausing, declaró que de acuerdo con los preceptos terminantes del tratado pruso-norteamericano de 1785, que no había sido incorporado a la convención de La Haya, el gabinete resolvió declarar buena presa al "Appam" y reconocer el derecho de los alemanes a llevar a Estados Unidos los vapores que capturen.

Esta resolución fué comunicada al teniente Berge, que comanda el "Appam", el cual llegó ayer a Newport News, donde por exigencia del gobierno de la Unión fueron libertados los pasajeros del "Appam" y las tripulaciones de los vapores hundidos por el supuesto "Mosive".

La rápida solución del incidente produjo gran extrañeza en los centros políticos que esperaban un nuevo y largo expedienteo.

NUEVA YORK, febrero 4 — Es tema general del comentario del día, la declaración del "Appam" como presa alemana.

Anúnciase de fuente diplomática que en Londres la noticia produjo gran contrariedad y que sir Edward Grey anunció que enviaría a Estados Unidos una nota al respecto.

Créese que ese documento contendrá una enérgica protesta contra la resolución del gabinete de Wáshington.

Inglaterra cree, y así lo sostendrá en su nota, que la solución de Estados Unidos debió consistir en devolver el "Appam" a la compañía armadora, pues así lo expresa taxativamente la convención de La Haya.

El "Appam" quedará en aguas norteamericanas hasta que el tribunal de presas de Alemania resuelva, y se anuncia que dicho tribunal no se pronunciará hasta después de la guerra.

La actitud de España

MADRID, febrero 4. — El jefe del gabinete, conde de Romanones, interrogado por un periodista, declaró que España está resuelta a permanecer neutral y que toda otra opinión al respecto carece de importancia.

La cuestión del Lusitania

NUEVA YORK, febrero 4. — Comunican de Berlín que, según noticias de fuente autorizada, Alemania se niega irrevocablemente a reconocer que el hundimiento del vapor Lusitania es ilegal; pero está dispuesta a someter la cuestión a un tribunal de arbitraje.

Parte oficial

PARIS, febrero 4. — Se dió a la publicidad el siguiente comunicado oficial:

"No hubo ningún acontecimiento importante durante la noche, salvo en los Vosgos, donde ambas artillerías se mostraron bastante activas en Braunkopf en el valle del Fecht, y en Altmatt, al noroeste de Metzeral.

LOS TURCOS EVACUAN ERZERUM

PETROGRADO, febrero 4. — "Novoie Vremya" anuncia que según una información de fuente fidedigna, los turcos evacuaron la plaza de Erzerum.

ESTADOS UNIDOS

Formidable incendio en Ottawa

Destrucción parcial del Parlamento

NUEVA YORK, febrero 4. — Despachos recibidos de Otawa contienen detalles del horrible incendio que estalló ayer en el edificio del parlamento.

El fuego se inició en la biblioteca y en las oficinas del ministro de agricultura.

Las llamas adquirieron gran rapidez y no tardaron en destruir completamente el ala izquierda del edificio, donde se encuentra instalada la Cámara de los Comunes.

La circunstancia de haber precedido al incendio una formidable detonación, hace creer que se trata de un atentado criminal, no faltando quien atribuye la culpabilidad a agentes alemanes.

Cuando estalló el fuego la Cámara estaba celebrando sesión. El presidente Dr. Sevigny subió a sus departamentos para salvar a su señora y a dos amigas que la visitaban. Estas perecieron y los esposos Sevigny consiguieron salvarse arojándose por una ventana a la calle, en la que los recogieron los bomberos con sus redes.

Anúnciase que en la biblioteca se encontraban numerosas personas, entre ellas varios diputados que deben haber perecidos.

El desorden que se produjo al darse la voz de alarma fué espantoso, habiendo esto contribuído a que fuera mayor el número de las víctimas que todavía no puede ser precisado.

Al derrumbarse la parte del edificio en que se encontraba la Cámara de los Comunes, quedaron resultados varios bomberos y agentes de policía.

La impresión en la ciudad es terrible

NUEVA YORK, febrero 4. — Anuncian de Otawa que se confirma la sospecha de que el incendio del palacio de la representación nacional fué provocado por la explosión de una bomba o de una máquina infernal.

Las autoridades practican activas averiguaciones. Entre las muchas personas detenidas como sospechosas, figuran no pocos alemanes.

Sigue ignorándose el número de las víctimas.

Colisión de vapores

160 AHOGADOS

NUEVA YORK, febrero 4. — Telegrafían de Shanghai que el vapor japonés Dayn Maru de 1576 toneladas de desplazamiento se hundió a raíz de una colisión.

Perecieron 160 personas.

MEJICO

QUERETARO, CAPITAL DE LA REPUBLICA

NUEVA YORK, febrero 4. — Anuncian de Méjico que el presidente de la república, general Carranza, firmó un decreto por el cual dispone que la ciudad de Querétaro será, en adelante, la capital provisoria de la república y la ciudad de Méjico sencillamente la capital del distrito federal.

BRASIL

Escuelas de Bellas Artes. — Exportación de yerba mate. — Instrucción naval. — El eclipse de sol. — Comisión científica norteamericana. — Escuela de altos estudios.

RIO DE JANEIRO, febrero 4. — Se anuncia para el 8 del corriente la llegada a esta capital de una delegación científica norteamericana.

Esta última es de la Rockfeller International Healt Comission y se halla presidida por el doctor Richard Pearce, distinguido médico yanqui, que trae también la representación de la Universidad de Pensylvania a la que pertenece.

El objeto de esta delegación es estudiar las enfermedades y dolencias peculiares de las regiones tropicales.

Aquí será recibida por varias delegaciones de instituciones científicas brasileñas.

—El diario "Jornal do Commercio" publica en su edición de esta mañana el programa confeccionado por los doctores Epitacio Pessoa y Cicoro Peregrino, destinados a la Escuela de Altos Estudios que ha fundado el Instituto Histórico-Geográfico Brasileño.

Esta escuela tiene por objeto habilitar los pretendientes a las carreras diplomática, financiera y administrativa y es mantenida por el referido instituto.

—Ha pedido su jubilación el director de la escuela nacional de Bellas Artes, señor Rodolfo Bernardelli.

El reputado escultor brasileño, desempeña desde hace muchos años esa dirección.

Su retiro determinará una manifestación de simpatía, por parte de sus antiguos alumnos.

—El ministro de relaciones exteriores, general Lauro Muller estudia un proyecto destinado a la protección de la yerba mate.

Una vez terminado será sometido a la consideración del presidente de la república.

Hoy se embarcarán a bordo de los cruceros de la segunda división naval, los aspirantes de la escuela naval, que harán un viaje de instrucción al sur.

Comunicaciones de varios puntos del norte informan de que ayer fué visible el eclipse de sol, en forma parcial.

CHILE

Acuerdo de gabinete — Nombramientos — Propuesta del gobierno belga. — Interpelación sobra defensa nacional. — Intercambio comercial chileno-boliviano.

SANTIAGO DE CHILE, febrero 4. — En la reunión del consejo de ministros se estuvo de acuerdo en que el déficit de 1916 llegara a 24 millones de pesos, déficit que se salvará con que produzca una contribución adicional de haberes, leyes y recursos pendientes. Para gastos de instrucción se le asignaron 35 millones.

—Se informa que el general Bari será nombrado jefe de la dirección del material de guerra.

Se expidió un decreto por el cual se nombra al vicealmirante Pérez Gacitúa, director general de la armada.

—El gobierno belga ha propuesto al gobierno chileno la contratación del contador belga Doucet para desempeñar el cargo de jefe en las contabilidades de los ferrocarriles.

—En la interpelación de la defensa nacional el señor Cubillos divide los cargos en dos categorías: unos se refiren a las dilapidaciones y los malos manejos administrativos. Otros se refieren directamente a la defensa nacional. Tendrán lugar sesiones públicas y secretas. El ministro está de acuerdo en que las cuestiones que se relacionan a los armamentos se traten en sesión secreta y las que se relacionan con las incorrecciones administrativas se traten en sesiones públicas.

—El ministro Vergara Clark hará una jira por las provincias del sur con objeto de reunir antecedentes para los estudios que se hacen con el fin de fomentar el intercambio comercial entre Chile y Bolivia.

URUGUAY

El transporte ferroviario. — Viajeros. — El precio del pan. — Fallecimientos. — Fiestas benéficas. — El juego de pelota. — Regatas internacionales. — Carrera de cintas. — Acciente al yate "Yvonne". — Duelo suspendido. — La libertad de la prensa.

MONTEVIDEO, febrero 4. — La federación rural contra el aumento de los fletes de ferrocarril dice que el comercio y las industrias no podrán cruzarse de brazos al recibir los perjuicios y deben organizarse y luchar con los recursos que el progreso coloca en sus manos y entonces la empresa se verá obligada de ceder.

—Parte hoy para Norte América el diputado D. Juan Antonio Buero.

—Interrogado un industrial sobre la anomalía de que estando actualmente el trigo a $ 3.30, cobren los panaderos por el pan igual precio que cuando valía $ 7, contestó que lo que tratan es de recuperar lo perdido, pues parece que los resultados del año pasado han sido precarios.

Tengo entendido que brevemente el gobierno intervendrá en el asunto.

—Fallecieron las siguientes personas conocidas: María Díaz de Deagustini, Teresa B. de de Castagnet, Clara G. de Vegliola, María R. de Viñas, Enrique Rodríguez Esteban, Juana V. de Anido, Mariana C. de Malet.

—A bordo del vapor "Ciudad de Buenos Aires" realizóse ayer una fiesta social, cuyo producto destínase a aumentar los recursos de la Cruz Roja de los países aliados.

—Partió para Chile el señor Guillermo Irrazábal Schmidt, secretario de la legación de Chile en el Uruguay.

—Sorprendiéronse ayer dos clandestinos en las carreras.

—El domingo se realizarán los siguientes partidos en el Basket Ball: Montevideo A. v. Uruguay B; Montevideo B, v. Uruguay D.

—La Unión de Remeros del Uruguay resolvió señalar el 2 de abril próximo para correr se las grandes regatas internacionales.

—El lunes 7 del corriente se realizará en los salones del Club Católico una reunión de personalidades católicas con objeto de cambiar ideas y resolver la actitud de la Unión Cívica, frente a la próxima convocatoria de elecciones constituyentes.

—Bajo el patrocinio de la sociedad uruguaya de jinetes, realizóse ayer una carrera de cintas.

Disputaron el premio del doctor Aguirre González, 22 concursantes, resultando ganador Luis Sapelli, a quien entregóse el premio, consistente en una cadena con medallón, de oro.

—El 31 de enero salió para Sauce el señor Marcelino Legrinschi, tripulando en compañía de dos amigos, el yate de su propiedad "Ivonne". El temporal que se desencadenó rompió el palo mayor de la embarcación, viéndose obligados a embicarla en la costa, para la salvación común.

El yate será conducido a Montevideo para reparar las averías.

—Con motivo de la publicación hecha por el señor Manuel Solsona Flores contra el director de aduanas, doctor Idiartegaray, éste envió sus padrinos, no realizándose el lance por diferencias en la elección de armas.

—Reunióse en sesión extraordinaria la comisión directiva del Círculo de la Prensa, a fin de ocuparse de los conceptos vertidos por un diario de la capital, sobre la libertad de escribir.

Después de largo debate, se designó una comisión de tres miembros que deberá expedirse en el término de 48 horas, dictaminando acerca del concepto que la institución sustentará sobre la innegable facultad de juzgar libremente los actos de carácter público.

Incendio a bordo del "Hilarius"

MONTEVIDEO, febrero 4 — A las 3.30 de la tarde pasa por la isla de Flores, en dirección a Montevideo, el vapor inglés "Hilarius", procedente de Liverpool, con un incendio a bordo.

De aquí salieron varias vaporcitos a prestarle auxilio.

El fuego se produjo en la bodega de proa.

EN LA PRESIDENCIA

El doctor de la Plaza concurrió a su despacho de la casa de gobierno a las 4 de la tarde. Se ocupó en seguida en despachar la firma en expedientes de diversos ministerios, entre los cuales hay algunas órdenes de pago.

FERROCARRIL OESTE

INAUGURACION DEL SUBTERRANEO

EL SERVICIO URBANO

Si el P. E. no retarda la autorización ya solicitada, el subterráneo del F. C. O.—exclusivamente dedicado al transporte de cargas entre el Once y el puerto — será inaugurado el 15 del corriente.

Así la galería como la línea—que es de cuatro kilómetros y medio—están terminadas La tracción será a vapor mientras se instala la usina eléctrica, cuya maquinaria espérase de Norte América y Europa.

En cuanto a la electrificación del servicio urbano entre Buenos Aires y Moreno, los trabajos se activan en la medida de lo posible, dados los entorpecimientos forzosos que impone el atraso con que llega el material, y que es debido a la lentitud con que, a causa de la guerra, trabajan las fábricas inglesas donde ha sido encargado.

La compañía del Oeste espera, sin embargo, que la demora no se prolongará mucho.

El ministro del Interior

El doctor Ortiz no concurrirá esta tarde a su despacho de la casa de gobierno, por encontrarse ligeramente indispuesto.

Eu subsecretario doctor Casabal, llevará al ministro, algunos expedientes de carácter urgente que esperan su firma.

El paro del comercio en Santiago del Estero

ACTITUD DE LA MUNICIPALIDAD

La nueva ordenanza municipal de impuestos que ha suscitado la protesta del comercio santiagueño, no pareció en un principio que pudiera dar lugar a la grave situación de que dan cuenta las noticias llegadas de aquella provincia.

Según nos informa nuestro corresponsal, la Liga Comercial exige la inmediata derogación de las ordenanzas, a cuyo fin la intendencia debe convocar al Concejo Deliberante. Por otra parte, dispuesta a mantener su actitud, la Liga ha enviado comunicaciones a las instituciones comerciales y Bolsas del interior, solicitando su apoyo y su cooperación en el conflicto.

El cierre general ha creado una situación tan violenta que el mismo concejo ha solicitado de la intendencia la convocatoria; pero la intendencia, segura de la justicia e infalibilidad de sus decisiones, se niega a toda tentativa de arreglo si antes no se normaliza la situación.

Con gesto paternal, realmente admirable, ha lanzado un boletín, en el que anuncia al pueblo que atenderá a todas sus necesidades, que solicitará el auxilio de la fuerza pública, para asegurarse la provisión de los indispensables artículos de consumo, y como si quisiera indicar al vecindario el procedimiento a seguir en tales circunstancias contra la osada irreverencia de los comerciantes prevé el caso de que los habitantes acosados por el hambre, se vean en la necesidad de tomar por asalto los depósitos y almacenes del comercio.

El gobernador de Entre Ríos

Se ausentó hoy para la República Oriental del Uruguay el gobernador de la provincia de Entre Ríos.

El doctor Laurencena tiene el propósito de tomarse 15 o 20 días de descanso en su establecimiento de campo La Granja Argentina situado en Conchillas.

NUEVO BANCO ITALIANO

Negociaciones en trámite

Respecto a los rumores de venta del Nuevo Banco Italiano, estamos en condiciones de dar informes precisos.

La situación de ese instituto de crédito es tan floreciente, que sus directores no habían pensado nunca enajenarlo. Pero, como la National City Bank hiciera una propuesta de compra, se la ha tomado en cuenta para el caso en que la oferta respectiva significara en realidad un beneficio importante. De acuerdo con ese criterio, se ha entregado a la gerencia local del citado banco newyorkino un balance con el activo y pasivo para que lo remita a Norte América a estudio del directorio central.

DIPLOMACIA

EL MARQUES CATALANI

En el Tubantia se embarcó hoy para Europa, acompañado de su señora, el marqués Catalani, consejero de la legación italiana en Buenos Aires.

El marqués Catalani va a Roma a recibir instrucciones de su gobierno, pues se ha resuelto darle otro destino.

RENUNCIA DE UN CONSUL

Ha renunciado el vicecónsul norteamericano en Montevideo, señor Elbert, reemplazándolo en esas funciones el señor John C. Terry.

El señor Elbert ha venido a Buenos Aires con el propósito de incorporarse al departamen extranjero del National City Bank.

Ministerios de Hacienda y Obras Públicas

Esta noche se ausentará para Mar del Plata, el ministro de hacienda doctor Oliver, y el de obras públicas doctor Manuel Moyano.

El lunes a primera hora estarán de regreso en esta capital.

Regreso del ministro de Marina

A primera hora llegará mañana a esta capital, procedente de Colón (Entre Ríos), el ministro de Marina, vicealmirante Sáenz Valiente.

GUERRA Y MARINA

RETIROS DE MILITARES EN SUSPENSO

Hemos sido informados oficialmente de que el presidente de la República se ha negado a firmar numerosos retiros de jefes y oficiales del ejército, alegando que ellos no están encuadrados dentro de la ley 9675.

Con tal motivo se ha pasado una nota a los procuradores del Tesoro y de la Nación, y auditor general de guerra, a fin de que informen sobre el particular, y proceder definitivamente en consecuencia.

INVENTARIOS ANUALES DEL EJERCITO

El ministro de Guerra ha dictado una resolución disponiendo que en el inventario que los institutos, cuerpos, etc., elevan anualmente a la intendencia general de guerra, figuren todas las existencias menos las provistas por la dirección de arsenales, las que se incluirán en un inventario especial que deberá formularse oportunamente a dicha repartición.

TRANSPORTE "CHACO"

Procedente de Norte América, el lunes próximo llegará a Puerto Militar el transporte "Chaco", trayendo 4.500 toneladas de carbón para la escuadra.

RETIROS CON EL GRADO SUPERIOR

Como era de esperar, el favorable despacho de la petición de retiro formulada por el general Villoldo, quien ha pasado a esa situación con el grado y sueldo inmediato superior, ha inducido a adoptar la misma resolución a otros jefes que se hallan en condiciones análogas a la del militar de referencia.

Ahora se anuncia por lo pronto el retiro del coronel Alejandro Mombello, y sabemos de fuente insospechable que otros coroneles imitarán su actitud en plazo breve.

Damos a continuación la lista de los coroneles que pueden acogerse al retiro con el grado y sueldo de general de brigada, por reunir los requisitos exigidos por la ley 9675, es decir, contar 35 años de servicios y triple del tiempo en el grado, o 40 años y doble del tiempo.

He aquí la lista de los referidos jefes:

Andrés Rodríguez, A. Oliveira Cézar, Juan Bourre, Amadeo Baldrich, Juan Rassetti, Arturo Lugones, Lorenzo Bravo, Carlos Fernández, Alejandro Mombello, Alberto Tiscornia, Carlos Cigorraga, Alberto Cáceres, Cornelio Gutiérrez, Juan Manzano, Carlos R. Sarmiento, Ezequiel Pereyra, Gervasio Aranzadi, Ramón Olmos, Pedro Escola y José Armand.

En las jerarquías inmediatas inferiores a coronel no existe más que el comandante Mauriño en condiciones de acogerse a los beneficios con el grado superior inmediato.

MUNICIPALES

BONOS DE PAVIMENTACION

La intendencia ha autorizado al contador de la municipalidad para que retire de la circulación los bonos de pavimentación que habían sido perforados por error y los sustituya por la reserva de contaduría.

BANDA MUNICIPAL

Esta noche concurrirá a las barrancas de Belgrano la banda municipal.

FERIAS FRANCAS

Mañana, sábado, se inaugurará la feria franca de Cramer y Pampa que funcionará en adelante los sábados y los miércoles, en sustitución de las de Blandengues y Pampa y esta y Superí.

Las demás ferias que funcionarán en el día de mañana son las de Triunvirato y Río de Janeiro, Chiclana y Payón, Santa Fe y Avenida Bullrich, Las Heras y Pueyrredón y Avenida San Martín y Cayena.

Palacio de Justicia

TURNO PARA MAÑANA

Fuero federal: Juez, doctor Tomás Arias; secretario, doctor Varela.

Fuero civil: Juez, doctor Pedro V. Meléndez; secretario, doctor Arrotea Molina.

Fuero comercial: Juez doctor Tristán M. Avellaneda; secretario, doctor García.

Fuero criminal: Juez doctor Enrique Racedo; secretario, doctor Thwaites Castro.

Fiscal en lo civil: Dr. Padilla; en lo comercial doctor Arriola.

Recusaciones: en lo civil doctor Julián Y. Pera; en lo comercial doctor Eduardo M. Naón.

NOTAS POLICIALES

En casa del Dr. Decoud

UN HOMBRE MUERTO DE CINCO TIROS

Se cree se trata de un ladrón

Esta mañana en la casa del doctor Adolfo Decoud calle Corrientes 777, fué sorprendido en el interior de la morada un individuo que al verse descubierto atacó a un sirviente y en esas circunstancias salió en defensa de éste el joven Adolfo Decoud Magariños y dió muerte de cinco balazos al intruso.

Acudimos a la comisaría 1.a en demanda de detalles de lo ocurrido y allí se nos informó lo siguiente: Serían las 11 de la mañana cuando el joven Decoud que estaba vistiéndose en su habitación, oyó que el mucamo Francisco Carcacia daba gritos en demanda de auxilio.

El joven se asomó por una ventana y en una pequeña azotea debajo de su habitación se hallaban las piezas para la servidumbre, viendo a su mucamo que trataba en desesperada lucha de libertarse de un sujeto que lo oprimía fuertemente por el cuello.

Dada la grave situación en que se hallaba el mucamo y no siéndole posible salir a la azotea para acudir en su defensa, tomó una pistola que tenía en el cajón de la mesa de luz y apuntándole al desconocido le disparó cinco tiros con tal certeza, que los proyectiles dieron en el blanco, causando la muerte inmediata al individuo. Cuatro balas lo hirieron en el pecho y una en la cabeza.

Uno de los proyectiles le rosó la mejilla izquierda a Carcacia causándole una herida leve.

Inmediatamente el joven Decoud solicitó la intervención de la policía, concurriendo poco después el comisario de la sección 1.a señor Benito Galli y el auxiliar Luanco.

Como medida preventiva, los funcionarios policiales detuvieron al joven Decoud, al mucamo y a una sirvienta.

Todos han sido incomunicados y puestos a disposición del juez de instrucción doctor Beltíz de Rozas.

Carcacia declaró en la comisaría que momentos que subía a su habitación, sorprendió al individuo en la azotea y éste al verse descubierto lo atacó repentinamente.

El cuerpo del desconocido fué llevado a la comisaría 1.a. Es un hombre de unos 37 años con aspecto de obrero electricista a juzgar por su vestimenta y por ciertas herramientas que llevaba consigo.

Se presume que se trata de un ladrón que aprovechaba de esa indumentaria para introducirse a la casa.

La policía le ha tomado las impresiones digitales para comprobar si registra antecedentes en la división investigaciones.

Una vez que la policía obtenga la identificación del sujeto, fácil será descubrir el móvil que lo llevaba al introducirse a la casa del doctor Decoud.

Un suceso grave

Muerte de una mujer

En la casa de pensión, calle Maipú [illegible] departamento número 24, se produjo esta un gran desorden sin que hasta ahora se conozcan las causas del mismo.

Se oyeron varios disparos de revólver y resultó muerta de un balazo en la cabeza la artista del teatro Royal María Esther Gómez.

Siete sujetos que se encontraban en el lugar del suceso fueron detenidos por personal de la comisaría 1.a, donde se hallan incomunicados, sin que hasta ahora se sepa quién es el autor de la muerte de la Gómez.

MUNDO COMERCIAL

BOLSA DE COMERCIO

Segunda rueda

Cédula Hipotecaria Argentina, antigua emisión, para mañana: 120.000 a 91.90, 2.000 a 91.80, total: 148.000.

Id. para Febrero 7: 10.000 a 91.80.

Id. para fin de mes: 30.000 a 92.10, 10.000 a 92, 60.000 a 91.90, total: 100.000.

Cédulas Nacionales, serie L., para Febrero 5: 50.000 a 59.50.

Puerto Sastre (oro para mañana): 300 a 3.05.

Id. para fin de mes: 400 a 3.05.

Bonos de la Provincia, para mañana: 1029.50.

Banco de Galicia, para mañana: 100 a 65.

Certificados 80 o/o del Banco El Hogar Argentino, para mañana: 80 a 170.

LA PLAZA

De poca importancia puede considerarse el movimiento de operaciones en títulos realizadas hoy en ambas ruedas del mercado de valores.

En general las cotizaciones del cierre son para este rengión de los negocios una [illegible] sión de flojedad.

—Algo más animado abrió hoy el mercado de trigos. En las diversas operaciones realizadas se anotaron precios que marcan una reacción favorable.

El maíz amarillo continúa afirmando precios como consecuencia de lo limitado de las entradas.

El lino y la semilla de nabo cerró con cotizaciones más firmes.

También los precios de la avena experimentaron una pequeña mejoría.

—En el Mercado Central de Frutos se realizó hoy una operación de 200.000 kilos de lana cruza gruesa y mediana clara, a precio reservado.

Las demás lanas siguen en la misma forma que viene manifestándose desde hace [illegible] quince días.

Sigue el buen interés por cueros de toda clase, los que mantienen muy firmes sus precios.

—Con precios sostenidos para todas las categorías de ganado se operó durante la mañana, en el mercado de vacunos. Hay interés especialmente para los novillos de frigoríficos, vaquillonas y novillitos de buena clase y de dura.

Los precios de los porcinos están sostenidos habiéndose pagado por un lote de [illegible] cabezas hasta $ 0.45 el kilo.

—Como consecuencia de la fuerte entrada del día, las cotizaciones de todas las clases de hacienda lanar se resistieron, esto no obstante la demanda sigue activa.

Para el ganado tipo frigorífico, el mercado se presentó más favorable.

Todo lo contrario acontece con los destinados a matadero que tienen plaza encalmada.